時報

中華民國十七年

六月六日 星期三

今日圖畫時報閱者注意

舊歷戊辰年四月十九日

今天三張售大洋三分

第八千五百六十五號

定報價目 本國及日本一個月一元 三個月二元九角 六個月五元七角 九個月八元四角 全年十一元 南洋歐美一個月二元 三個月五元八角 六個月十一元四角 九個月十六元八角 全年念二元 報費先惠郵票九五折算

廣告刊例 「封面及評論」二行起碼每日每行一元四角 「圖畫時報」每英方寸每次一元五角地位須於三天前預定 「新聞欄內」每日每行四角五分 「普通地位」三十字起碼每日每字一分二厘 「彩色廣告」加一色手續費〔?〕元 二色四十元 三色九十元 四色一百六十元 〔?〕須預向本館廣告部接洽

本館編輯部設於浙江路二十五號 營業部設於〔?〕 電話中央六一二〇四 營業部電話中央六一二〇一 電報掛號二五一四 ▲中華郵政特准掛號立券 按照新聞紙類〔?〕別優待寄遞之報紙

醫學博士

吳國卿監製

萬應止痛散

總發行吳國卿製藥公司

上海逢路四百七十號

逢痛必止 萬試萬靈

人生所最忌者其為痛苦之事乎輾轉床褥遍體不安欲免此患須常備本公司萬應止痛散此散為醫學博士吳國卿經念餘年之研究確有心得發明壽世藥性和平逢痛立止萬求萬應奏效極速且能壯心提神清血補腦誠導人康健之妙品也海內同胞幸為注意

定價 每瓶二角 每打二元

各大公司各藥房及廣什貨號均有出售

大東襪廠北號新開幕

大減價廿一天

由夏歷四月十八日起

本廠著名蜜蜂牌絲毛線襪廠線衫務求物美價廉 茲屆開幕 歡迎參觀 自製新穎手帕 自辦歐美化妝香品 經理各大名廠（店址）新聞路大通路東首

南京路大東襪廠總號啓

恒利銀行開幕廣告

本行定於六月三日即舊歷四月十六日開幕專營存款放款各種儲蓄匯兌貼現以及一切銀行業務資本雄厚辦事靈捷利息優越取佣從廉倘蒙惠顧請駕臨寧波路三十一號本行無任歡迎

恒利銀行謹啓

有飯大家吃！

什麼有飯大家喫？就是自己有飯喫・別人家亦有飯喫・當此米珠薪貴・一只飯碗捧・狠不容易・怎麼樣可以有飯大家喫！喏：：就是去經售肥田粉・利益又厚・豈不是自己有飯喫・將肥田粉去售與別人・農民得之收獲有三倍希望・於是生產充足人人有飯喫矣・你有志實踐這一句話請來經售人獅牌肥田粉・就可以達到這目的・而且還得着一個愛國的美譽・一舉二得・何樂不為呢・

上海東西華德路瑞慶里 新建設肥田粉部啓

猛虎商標

林幗英

（正）

林幗英、是一個舊家庭裏的女子、生得貌如仙子、艷若天人、他自幼兒就讀過書、所以她詩詞歌賦、無一不精、她父母只因為一時沒有相當配偶、一天一天的將她的婚事就擱下來了、幗英生就聰敏、但是一個人聰明到了極點、就有流弊了、所以她多愁善病、可憐直病得她面黃肌瘦、弱不禁風了、後來她姑母來看她的病、知道幗英病勢非輕、就四處打聽、到底打聽着一種靈藥、能治好幗英的毛病、你道這藥是什麼、就是永安堂的四大名藥之一叫做八卦丹的呀、因為八卦丹是補益氣血的靈藥、健脾開胃、猶如仙丹、的確是百試不爽、且能治數十種內病、那有治不好她毛病的道理呢、

總發行上海虎標永安堂 北四川路八十九號 電話（北）七二三六

總代理上海林大森 法租界新開河

各大商店藥店及煙紙店均有出售

用華生牌國貨電風扇之優點

註冊商標

本廠製造十六寸四鋼質搖頭擺風扇及五十六寸四寸木製吊風扇出品以來於今四載久已銷行全國有口皆碑因本廠品質用上等原料精求不遺之理學是以物質堅固耐用省而力足且不取壞故能經久用年省電理凡文保在用本時期內如欲修理直接任何配件可負責保修請逕送至本廠營業所接洽分司接待特此通告家屬北四川路寶山路西首二八六五號電話北四〇一三九海事務所上海南京路華業大廈四樓二十九號電話一九三九六號電報掛號二〇二二五〔?〕

伏魔大將軍

＝人人可請＝

我們的伏魔大將軍 不是迷信的人所崇拜的偶像 乃是用科學研究而成的 伏魔大將軍 日來在夕陽西下 黑幕漸升的時候 不是有無數的妖魔少醜 帶了他們尖利的工具 在各個人的肉體上侵略嗎 你們感到不快的話 那麼趕快去買「三星牌蚊蟲香」人人可請的伏魔大將軍就到你府上 同時侵略的蚊蟲 也會銷聲匿跡了

中國化學工業社啓

◀上海河南路四四四號▶

本外埠各大藥房百貨商店煙紙店均有經售

特價 每冊九角

（陽曆七月底截止）

上海商業名錄

十七年份增訂本 出版

本館自創刊上海商業名錄（即行名簿）以來、備承各界歡迎、茲十七年份增訂本（第五版）業已出版、調查較前精密、搜輯更為豐富、凡上海重要商店均已包羅無遺、更附郵電章程、規銀銀元互換表、及上海路名表等、以備檢查、特價期中、每冊只售洋九角、凡本外埠各種團體機關商店工廠旅館居戶、亟宜各備一冊、

▣ 硬布面四開本 七百餘頁 定價一元四角

附啓

本名錄刊載商店牌號、向不收費、近來常有用此項名錄藉取廣告費者、除由敝館自行查究外、并請各商號隨時注意、勿受欺騙為幸。

商務印書館

新華藝術大學第二屆暑期學校招生

東吳大學法律學院招考本科預科男女新生

中華民國大學院通告第二號
（一）考試目的 （二）考試範圍 （三）成績考查及限制
中華民國十七年六月一日

改組 心心美術照相館 一週紀念 廉價一月
本館自運新式機械精良交件迅速茲值本館改組以來一週紀念自六月一號即陰歷四月十四日起八折廉價一月聊酬惠顧諸君之雅意並贈長期八折優待券一紙以作紀念 南京路拋球場 電話中四七七六

上海公共租界電車公司通告

朱振仁鑒 茲有事相詢希即來部一談

五卅紀念冊已送完
本部編印之五卅紀念冊業已完全送罄連日函索者仍紛至沓來愧無以應命深爲歉仄特此通告恕不另復 中國國民黨上海特別市黨部宣傳部

應江蘇縣市黨務指導委員諸同志鑒
本會現決定凡未談話同志須在六月五日前來會報到逾期以前履行手續均作無效特此通告 江蘇省黨務指導委員會組織部啓

中國國民黨江蘇省黨務指導委員會通告第五號

有正書局大廉價
本局所出各種名畫碑帖墨迹堂幅屏條對聯千有餘種精美絕倫向蒙各界讚許今因行將遷移時報館舊址爲酬答歷年惠顧諸君雅意起見特將所有存貨自陰歷四月初一日起廉價一個月各貨一律照碼六折另設廉價部自一折至五折不等尤爲便宜機會難得惠顧諸君尚希及早來購以免失之交臂 上海四馬路有正書局啓

小說月報 十九卷第四號
批評家泰納（泰納百年生日紀念）……陳鴻
詩
人肉……汪靜之
海得加勃勒（易卜生著）……潘家洵
論水滸傳七十回古本之有無……俞平伯
瑪瑙……錦明
羅亭（屠格涅甫著）（完）……趙景深
布南多阿（法朗士著）……馬宗融
瓶花（油畫）……江小鶼
▲每冊一角五分 ▲全年連郵一元八角
商務印書館啓

◎今晨各城門皆閉、因北城外有潰兵也、僅開數門、放進食物、今則一律關閉、聞京漢路方面之奉軍已由長辛店至豐台支路全數退走（北京路透電）

◎因張莊附近之鐵橋已修理完竣、與孫傳芳軍之諒解已成立之結果、奉軍第三第四方面軍團、於本日滿載多數列車、絡繹經道天津、退至灤河之線、中央車站以北滿載此項退卻部隊之列車、綿亘約三里之長云、（天津五日東方電）

◎以長辛店爲中心而集結之京漢線方面之第三第四方面軍團、因車輛缺乏、不能依鐵路運輸、故決定除司令部以外、全軍皆徒行退卻、目下正絡繹向通州灤州間退卻中、京綏線上之湯玉麟高維嶽兩軍、亦因缺乏之車輛、正在經由密雲向灤河方面步行退卻中、（北京五日東方電）

◎直魯軍現已退至楊柳青、天津周圍被約有八萬人之直魯軍所包圍、空氣異常吃緊、各國守備隊現在警戒、配置極形嚴重、（天津五日東方電）

京津間交通斷絕

◎機車奇缺、京津客車三日未開、（北京五日下午二時電）

◎今晨一時、京津電話不通、（北京五日下午二時電）

◎便衣隊今晨在廊坊附近拆毀路軌、旋修復、（北京五日下午二時電）

◎京津隔絕、現駛火車、僅奉軍退走之兵車、開行國際通車之煩惱問題、因之而起、現悉各條約國皆欲開國際通車、惟美國獨不贊成、（北京路透電）

國府派員赴北京 接收各機關 准鮑旅暫留京

◎國民政府議決、派員赴北京接收各機關、已由外交·內政·農礦·各部、推派陶履謙·吳培均·等前往、（南京五日電）

◎國民政府今日上午會議、以北京公使團來電、請對於維持北京地方治安之鮑旅、將來勿予解散、或令改編、俾任其退出關外、當議決准予照辦、除電覆使團外、當分電蔣馮閻各總司令查照、任命閻錫山爲京津衛戍總司令案、經提出補行通過、（南京五日電）

◎外部派陶參事赴北京、接收外交部公文、（南京五日電）

◎領袖公使荷使歐登科代表外交團電致譚延闓轉達南京外交部、文曰、請以下電分電閻錫山將軍蔣介石將軍馮玉祥將軍、無任感禱、列強外交團敬請向北京進發之華軍各司令注意北京居民暫時或將失其保護、玆悉奉軍鮑司令現應元老委員會之請、率軍駐京、其唯一目的、乃在維持治安、列強代表毫無干涉中國任何軍事行動之意、唯爲外僑及一般人民安寧計、閣下部下若能聽令鮑軍駐京、至入京之軍能與鮑軍商妥辦法使鮑軍安然退走、而接管北京保安事宜而後已、則誠不勝欣慰云云、（北京五日路透電）

◎奉軍大部隊離京後、國民軍未入城以前、維持北京治安之任、決由鮑毓麟之一旅任之、北京外交團首席和蘭公使歐登科氏、已代表各國公使、關於此事於本日致聲明書於蔣閻馮三氏、聲明鮑軍遂行維持治安之任務後、即將撤退、求其諒解（北京五日東方電）

◎農礦部派蕭瑜·皮作瓊·吳培鈞·諶湛溪·赴北京接收部署、（南京五日下午十時電）

溥儀逃往大連

◎傳聞宣統廢帝因天津形勢危急、於昨夜十二時偕妻率隨員等潛行赴大連、（天津五日東方電）

外長決定王正廷

◎外交部長、國府決任王正廷、任命一二日內即可發表、（南京五日電）

厦當局維持金融

◎司令部爲金融恐慌召商會及錢業組織金融維持會、四日成立、決定商界可以不動產有價券抵款、倒閉者由商會官廳債權團清理、不得託律師、故意圖吞逃者緝辦、（廈門五日下午八時電）

粵省軍政要訊

◎禁煙總處四日結束、禁煙局定六日成立、仍以陳維升任局長、（香港五日下午九時電）

◎第十師在瓊獲共黨政治部主任符節、已在海口槍決、（香港五日下午九時電）

◎三路軍特派員李建儒在汕募兵、已成立獨立師、昨集中高塘、候令入湘、（香港五日下午九時電）

◎鄧世增令衛戍團派隊分防東北郊、三日第一營已開赴北郊駐紮、（香港五日下午九時電）

◎邵元沖四日夕赴港候艦放洋、（香港五日下午九時電）

◎蔣光鼐五日乘民生艦出發高州、（香港五日下午電）

◎范石生四日夕送母赴港、取道安南回滇、范定九日返原防、（香港五日下午九時電）

◎李務滋師移防河源、協助第六師剿匪、（香港電）

死於環境的一個女學生
傷心窮女子的苦痛 不滿現社會的生活

南京女中學生楊家慶投江自盡、並已見昨報、茲悉楊女士之死、實係由家庭社會非爲戀愛問題、種種環境所釀成、楊爲句容人、母早喪、有父及繼母兄嫂妹等、女士少時曾與同鄉某訂婚、結婚後、夫妻頗不和洽、後其夫任北京工大教員、數年不通消息、去年其夫以瘵死、女士處於社會中、蓋一有家而無可歸之人、其身世之悲、可以想見矣、女士依父、已非一載、惟其家非富有、今年上學期學費由某教員爲担保、今暑假將屆、尚無錢繳納、死後身上所著之衫已由破爛而加補綴、身上所餘、僅剩二元二角、其窘狀可知、女士生平見不平即爭、不論其與已有干與否也、蓋巾幗而有俠風者、觀其遺書痛恨黨員之不負責任、可見一斑、事先有同學宋運鸞在校因演說而得第一、有人因忌致函詆突、宋因此而起精神病症、由校長余蕙傳、送入鼓樓醫院、醫治無效、留校醫治亦無效、送之同籍、因病發時、將衣解去、其父無奈、加以懲責、病愈劇、遂致死、女士以宋運鸞之死、乃一封匿名函所促成、余校長不追究發函之人、女士以此憤之并持甚久、可見其性情之豪俠、女士自盡後、由校通知其在京戚友、四日九時半、由校內代僱汽車馬車多輛、送其戚友及其親信同學等前往燕子磯看視、聞有其親愛同學龍女士等到場、呼號甚哀、旁觀亦多爲之下淚、楊女士屍體、停在燕子磯收殮、俟其家屬來京、再議搬運、女子有遺書八封、當該生死耗傳到校內時、即由其同學在楊女士床上覓得、隨由同學等捧至會場公佈、玆錄其致父書如左、

我最親愛的父親、你知道你的女兒這時候是多麼的難過呀、是多麼的傷心呀、父親、我的手已抖的幾乎不能寫字了、我的心在這裏七上八下的痛而抖、我的身子亦在這裏搖擺的不堪、親愛的父親、我眞不是故意如此、實在是不得已啊、這亦是無可奈何的事情、實在是我自己願意的、所以請你老人家千萬不要爲我傷感、爲我難過、最後請你老人家掏掏我、看了掏掏就不要感傷、不要悲泣了、父親、親愛的父親、我最親愛的父親、我要與你老人家永別了、這封是你女兒最後和你說的話、唉、從此以後我不能再與你通信了、並且你是永遠看不見你的女兒了、父親我知道我不應該如此、唉、我的過處是多麼的大、我的罪戾是多麼的深啊、但是、我要請求你老人家諒解我、原諒我、恕我的罪、那麼你的女兒睡在快樂之鄉的九泉之下、才能瞑目、否則、我的尸骨就是化去了、我的靈魂是不能安慰的啊、親愛的父親、你老人家如果愛憐你的女兒、那末你就該原諒他、父親、你就原諒他罷、

父親呀、我求死的心早已有了、自我開知以後就有了、自十四歲以來那天不在求死之中、我都覺得、我的目所見、耳所聞、沒有一件事情使我滿足、我總以爲人生在世、什麼富貴、什麼貧賤、……一切皆是假的、人生如夢、忙忙碌碌是多麼痛苦呀、所以我常常的想人生毫無意味、生了一個人來眞是不幸、尤其是我們女子大不幸、然而我爲什麼要這樣想呢、這個問題、連我自己亦不能回答、不知道是什麼原故呀、唉、親愛的父親、要說是因爲我的環境關係、我只能對我個人不滿意、又何必稱他人愁煩呢、這個問題我亦不多說了、當然複雜的很呀、

我覺得我自生以來、未遇佳境、沒有過到一天的眞正快樂活日子、再加數年來招急招難三番五次、接連而來、不知有幾多次了、每當我週急難的時候、我總想死去不在世間上過這日子、

父親呀、我這次所以發起這個死的動機來的原因、是我近數年來對於社會上一切的事情本就不滿意、尤其是恨近來的黑暗世界、萬惡社會、人心險惡、人情澆薄、所有的人大多數都是戴着假面具而圖自私自利、只要於他個人有益、不管他人的死活、什麼作惡作凶的事都作得出來、還有那些有勢的人、不但不憐憫那些無錢無勢的可憐人、並且還要輾他們、這是我最痛恨的一點、亦是致死的一個原因、

第二個原因就是因爲現在的社會萬惡、人心險惡、所以早些日子、我的一位同學才給害死、講到這裏、我的心痛起來了、又要哭了、唉、他所以給人害死的原因、就是因爲他的學問好有才幹呵、被人忌妒的原因、唉父親呀、你看現在的社會是不是萬惡、人心是不是險惡呢、唉、可憐的那位同學宋運鸞好不容易長到這麼大、受家庭社會學校的使命及培養、已將中學畢業、一旦給人害死、豈不可惜嗎、能不令人寒心嗎、唉、我對於這一點是狠爲難過的、因此我就以此類推、因此想到彼、對於社會一切非常的灰心、而想到自己這樣無用的人、脾氣乾燥、性情梗直、特異於他人、又因家道學校社會一切的環境不能使我滿意、又恨我不但無能去戰勝一切環境、所以發起恨來、唯有死去不看世界上一切的罷、

第三個原因、就是關於國事的、中國現在實弱到這樣地步、屢次受外人的欺侮與凌辱、而民衆尚不得覺悟、最可恨的尚有那些賣國賊、非但不會覺悟、反而作亂內鬨、連年戰爭、他們爲了爭權奪利、爭奪地盤、自私自利原因、常發生自相殘死的現象、亦常累的民不聊生、還有是社會黑暗的緣故及勢力的關題了、有才無勢的人不會進去、無才有勢就可加入、所以弄得內中都是鬼、鬼糊鬼、就弄得一團糊塗、照這樣看來國家能得富強嗎、又能不滅亡嗎、唉、我實在看不下去、我平常一到閱報室、只要拿到了報紙、我之無窮的氣就從肚底裏升上來了、但是、又深恨自己及民衆何以無能去抵抗一切、唉、我對於這點亦不必多談了、就是對於一切微細事情亦不願多說了、所最要緊的話、就是請求我的父親不要爲我悲傷、要曉得是我自己樂意的、我既然有了這心、志願如此、就是活在世上亦是難受、於父親亦無益處、所以我覺得、此去非常的好過、請父親千萬千萬不要傷心、並且千萬原諒我、不多談了、永別了、永別了、望你老人家千萬千萬保重身體、（我不願將我的屍骨給人看、[illegible]讓他隨風浪飄蕩[illegible]請你們務必依我、至盼至盼、）此信最好接到後、替我登報、隨時就將此燒去、你親愛的女兒家慶遺書、十七·六·二

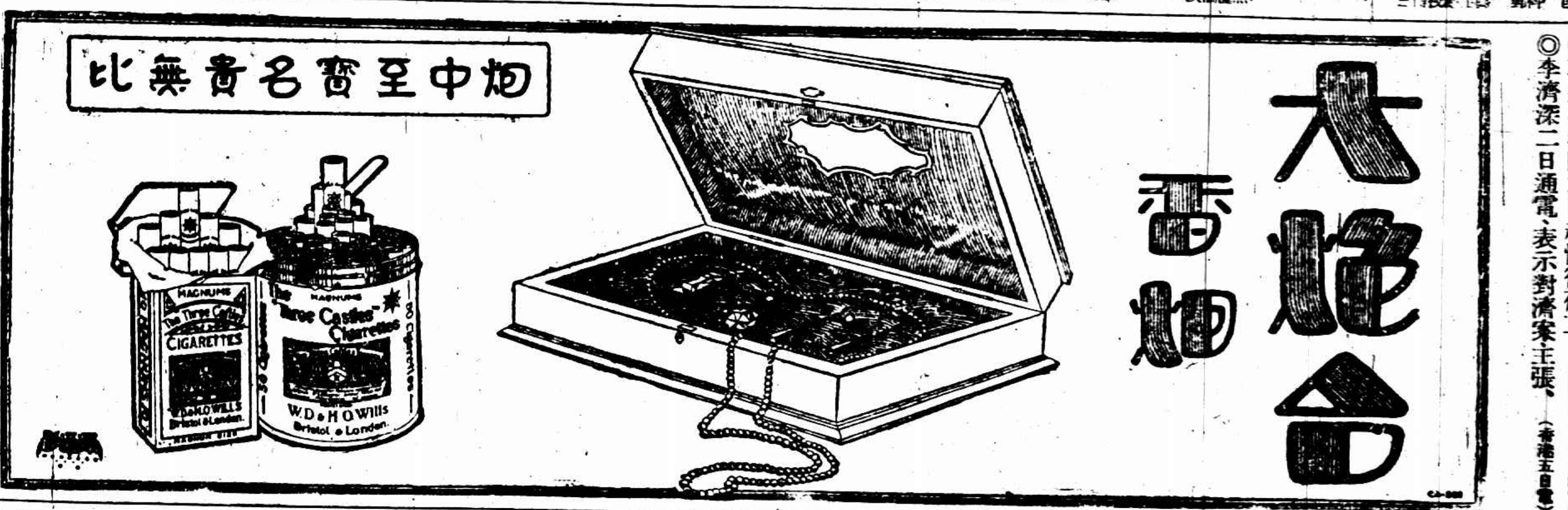

◎石井兵器廠二日起恢復夜工、（香港五日下午九時電）

◎李濟深二日通電、表示對濟案主張、（香港五日電）

◎黃紹雄電、一日在南寧就十五軍長職、（香港五日下午九時電）

◎馬超俊規劃設農工銀行、資本定二百萬、官股八十萬、每股百元、民股一百二十萬、每股十元、農工有優先入股權、（香港五日下午九時電）

◎陳銘樞四日呈總部、請委戴戟爲二十六師長、（香港五日下午九時電）

◎省黨部二日議決檢查日貨條例、在審查期內、暫緩執行、檢查職務、已定由總工會担任、（香港五日下午九時電）

安不忘危
人生百病都可緩緩商量求醫採藥惟夏令時疫急痧則大反是一經發作即吐瀉抽筋絞腸腹痛生命存亡繫於頃刻設發深夜求醫莫及眞危險也
且疫之來原無階級貧富均必難免頃者酷暑將臨甚願善士仁人早應購備我國中最負盛名神奇久著之
至聖水
存貯家中備急而濟人利已功德無量切勿到病發始求醫購藥自討危險也
每瓶洋一角 批發格外從廉
上海四川路三和里口
震寰藥廠謹布

全昌
太陽眼鏡每付一元
紀光眼鏡每付一元
瑁克眼鏡每付二元
結婚眼鏡每付三元
夾線眼鏡每付四元
博士眼鏡每付六元
自由眼鏡每付七元
電鏡眼鏡每付八元
哈定眼鏡每付八元
眞金眼鏡每付十元
●奉送借目單函索即寄●
本號研究眼鏡已歷三十餘年新發明各種眼瑁眼鏡豐機磨光學鏡片無異不備驗目配光不取分文不論近視老花斜散等光均可照配定價克己對一不二老少無欺承蒙惠顧請駕臨上海英界三茅閣橋東多亞路一八四號

中央決議皖黨務案
韓安撤指委職

四日中央常會、討論組織部提交皖省黨務指導委員李慰堂劉眞如等呈報被朱規清等藉該會發表宣言問題、率衆綑縛侮辱、請嚴究主從、自請處分等情、又據皖省政府兩次來電、報告該案情形、結果僉以省指委會發表汕台學聯會傳單、應負其疏忽之責、指委韓安爲該次會議主席、尤難辭其咎、經決議韓安撤指委職、其餘各指委應予以警告處分、至六月一日事件、應交民府嚴辦、（南京五日電）

首都要聞

◎日海軍第二艦隊司令前向海軍提出中國海軍不得在青島大沽口秦皇島等三處海口二十里內作戰之通知、現在日方鑒於空氣不佳、請將上項通知撤回、國府今日會議、對此事加以長時間之討論、結果以日方此項通知、決不容其自由輕易撤回、決即嚴加駁覆、（南京五日電）

◎今日國府議決任命李健侯爲第七軍參謀長、黃公桂爲軍事委員會軍械處處長、劉文藻爲軍事委員會審計處處長、蔣作賓請辭山東省政府委員、決議慰留、（南京五日電）

◎財部允撥濟之兩湖軍北伐費二百萬、係軍需公債、推銷需時、李宗仁電請仍撥捲煙庫券四百萬來漢推銷、並再請將在滬徵收之兩湖鹽斤附加北伐費、改歸漢口徵收、藉資挹注、（漢口五日三時電）

◎重慶電、㈠吳佩孚慫恿楊森、以重兵進攻郭汝棟、在梁山戰敗、吳楊逆竄開江雲陽一帶、㈡楊森棄萬縣逃走、由郭部師長范紹曾佔領、㈢劉存厚代楊森電請鄧錫侯田頌堯援楊助吳、鄧錫侯派謝德勘日率兵五營馳赴順慶援楊、㈣下川東軍民迭電劉湘、請派兵接防籌辦善後、（南京四日中央社電）

◎趙世暄五日由徐赴京、（徐州五日下午三時電）

◎黨務學校今午行畢業禮、蔣總司令親往訓話、並報告濟南慘案經過、（南京五日下午十時電）

◎李烈鈞定六日晨返京、（南京五日下午十時電）

◎白雲梯辭一一二二慘案法庭常務委員、（南京五日下午十時電）

◎蘇省政府六十八次會議、決任沈汀劉新銳爲農礦廳秘書、孫恩麐唐啓宇周覺生爲科長、（南京五日下午十時電）

◎錢大鈞今晨抵京、（南京五日下午一時電）

◎宋子文孔祥熙今晨回寧、（南京五日下午一時電）

◎劉紀文昨夜赴滬、（南京五日下午一時電）

◎李烈鈞楊樹莊定明日來寧、（南京五日下午一時電）

第九軍痛剿豐縣股匪

◎第九軍二十一師續剿豐縣股匪、擒獲七十餘名、一律槍決、殘匪在搜抄中、（徐州五日下午十時電）

各方軍訊

◎各界四日聯合會議、決舉行慰勞及追悼北伐將士兩大會、五日開始籌備、（徐州五日下午七時電）

◎劉鎮華部已越饒陽北進、（徐州四日下午十時電）

◎十二軍第一師閻日仁、第二師趙青山部、三日均由南宿州過徐西開、轉往魯西集中、（徐州四日下午電）

◎第九軍二十一師陸續由南宿州南開赴濉、又徐州……七百門、砲二十六門、自九時起、由司令官指揮……五日東京電、民政黨發表聲明、要求召集臨時議……剿捕矣、……生一餅、及陸續搜獲之煙具等、經陳局長呈請民

○第九軍二十一師陸續由南宿州南開赴滬、(徐州四日下午二時電)

○十三軍四日已由湘到郯、(濟南五日電)

○蔣作賓三日由克過徐返京、趙世暄同行來徐、將赴保定、(徐州四日下午十時電)

北京公債市況

○五日九六公債前場開盤二一一、收盤二零八五、後場開盤二一零五、收盤二零四二二、七長七二五、成交一百二十萬、(北京五日下午十時電)

反日運動與實行抵貨

▲寧波 寧波市對於抵制仇貨運動、頗爲認眞、除不得再進新貨外、關於存貨問題、已由市縣政府聯席會議、擬定辦法如下、㈠登記期限違儉電補足四天、㈡由商家認繳救國基金六萬至十萬元、專充開辦國貨工廠之用、另由保管委員會保管之、㈢定二個月肅清存貨、㈣兩個月後未賣完存貨、由商會商協會組織各業公賣處、並抽救國基金百分之卅、㈤各商號自即日起、除必需品外、一概不許進日貨、違者重罰、㈥嚴查此次停業、有否不良份子鼓動、㈦依據省黨部省政府儉電、應由黨軍政機關及各公團組織反日出兵委員會、領導一切民衆愛國運動、電請省政府祇遵、玆錄原電如下、江電悉、據呈聯席會議擬定處置存貨辦法七條、尙屬妥洽、該市長暨該縣長委曲調停、該商會等深明大義、均堪嘉許、應准照辦、仍將辦理情形、隨時具報云云、

▲揚州 縣商協會各業會代表、三日開聯席會議、討論義大私運洋紗、確係仇貨、經提倡國貨宣講團及濟案後援會查獲、如何處置案、決罰規元四十四兩、並將該紗兩件充公、

▲鎭江 民衆對日經濟絕交委員會宣傳隊、昨將各校宣講隊出發日期重行改訂、星期一慧德女校・星期二崇眞女校・星期三縣立第三小校・星期四崇眞二小女校・星期五崇實女校・星期六一區二小女校・星期日各校學生會・

▲紹興 紹興城內外各布店、經各該同行議決、於五日起減價三星期、將從前所進日貨、削盤出售清貨、此後不再進日貨、實行經濟絕交、

▲浙大教職員之國際宣傳 國立浙江大學全體教職員、日來對於反日運動、進行不遺餘力、昨特電國際聯盟秘書長、希望聯盟以極公正平等之處斷、解決此次濟南事件、又電美國國務卿、請美國保持九國協約之精神、注意此次五三慘案、原文均係英文發表、

▲舊金山大埠大舞台同人拒日同志會電 全國報界及各團體暨政府鑒、日賊侵魯、殺我國民、天人共憤、誓死力爭、願爲後盾、金山大埠大舞台同人拒日同志會叩條、

▲江西省立第八中學校反日雪恥運動會電 後方民衆、誓死爲政府後盾、現已組織反日雪恥運動會、從事反日工作、

日兵在天津耀武

舉行示威式之閱兵

天津訊、日本華北駐屯軍、此次增派之第三師團所屬步兵第十八聯隊、合野砲一大隊、於昨(三十)日在日租界福島街租界局門前大道上、舉行示威之閱兵式、並有數架飛機、作低飛行、自昨早七時、日軍即陸續布置、日租界臨時戒嚴、福島街附近、禁止中國行人車馬往來、電車開至中原公司站、亦不許久停、各街巷口皆圈以麻繩、以中國土地之日租界、中國人乃被剝奪通過之權利、上午八時、閱兵開始、閱兵官新井司令、指揮官盤江大佐、及各將佐、均蒞閱兵場、參列閱兵式之部隊爲㈠步兵第十八聯隊全部、㈡天津駐屯步兵隊全部、㈢野砲兵大隊、㈣山砲隊、㈤裝甲汽車隊、㈥汽車砲隊、共計兵士約五千人、馬七百四、砲二十六門、自九時起、由司令官指揮官命令、自宮島街起、分別佈置、以日本小學校正門爲右翼、芙蓉街南側、福島街西側、榮街北側、秋山街東側、均駐步兵第十聯隊、淡路街南側、福島街西側、駐天津步兵隊、自小學校起、順次排列於全租界、作蜿蜒長蛇之陣、向稱美麗如少女之日租界、忽化作武裝之武士矣、飛行中隊之閱兵場、則在海光寺之飛行場、飛行隊之分列式、爲三機編隊、自上午九時起、在芙蓉街之天空、分列飛行、先舉行飛機閱兵式、次則步兵、更次則砲兵、飛機之聲軋軋、砲車之聲轔轔、人喧馬嘶、日軍軍容誠盛、而我國商人觀之、皆覺黯然不快、至下午三時許始閱畢、喇叭之聲、如奏凱歌、日軍回營矣、

日增兵秦皇島

沿無線電台作戰壕

秦皇島通信、秦皇島近日開到日軍一百五十名、連同原駐之日軍、共有四百餘名、本埠海濱地方向設有日本無線電台一座、高三百五十英尺、並有日本營盤、平時有日駐屯軍三百餘人、謂爲警備灤楡段京奉路線、及保護電台、護衛日僑而設、此次濟案發生後、秦皇島日軍亦增加、由前日起、沿日本無線電台四週、挖築戰壕、並用蔴袋數萬條、滿裝砂土、壘築圍牆、警戒如臨大敵、極爲嚴重云、

唐山美兵撤退

答覆英方無駐兵必要

天津訊、天津英軍當局、關於美兵之撤退唐山問題、曾照會美國在津當局、加以質問、玆聞美軍當局之答覆、略謂庚子事變後、各國之議定書、關於保護北京海口間之交通、冬夏原有不同、即冬季結冰之時、輪船不向塘沽進口、故有保護山海關至秦皇島間鐵路之必要、然自河解冰後、則僅保護京津間之交通、即已足矣、按現在情形、京津間之警備、已十分完備、故警備區域之担任、應依時期而定也、

黎元洪逝世前津訊

三十日津訊、黎黃陂息影津門、久已不問國事、閒嘗涉足影院戲園、藉以消遣、近日患感冒、又因天氣驟熱、達百度以上、廿七日神智昏憫、經西醫注射、精神始漸轉作、然所延西醫、似未能眞切認識病源、未便下藥、黎宅乃電京延聘中醫施今墨、二十九晚車來津、開投以方劑、病勢稍輕云、(按黎氏於本月三日逝世、年六十五歲、昨報誤刊五十五歲、附此更正)、

京津奇熱

天津訊、日來天氣驟熱、寒暑表至百餘度、雖在陰地、亦不減少、在天津歷史中、五月間有此奇熱、實爲空前之事、據英國工部局報告、在一九〇九年五月間最高溫度爲一百〇七度、爲是年最高熱度、是年六月則頗涼爽、在一九一六年間溫度通常爲九十七度、或九十八度、在一九二四年則增至一百〇一度、去年五月間最高溫度爲九十二度、昨(二十八)日下午三時半、溫度竟達一百〇九度、實爲天津歷史上五月間最熱之紀錄、按英工部局紀錄、室內溫度最高者、爲一九〇二年七月之一百十三度云、

北京訊、日來北京溫度、驟至百度以上、昨(二十九)因天熱、前門大街馬路上除人力車往來外、並無行人、至午後二時許、有一人力車由南往北奔馳至珠市口地方、突然倒地、即時昏絕、不省人事、當經該處巡警及坐車人、幫同移至便道樹下、而車夫已經氣絕矣、

玉泉山並未地陷

長河水涸因天旱

北京北郊警察署以順天時報、載有玉泉山下地陷漩渦一則、係該署轄境、詳查並無其事、特函各報以明眞相、原函如左、逕啓者、本月二十八日順天時報本京新聞欄內、登載京西玉泉山下地陷漩渦一則、內云玉泉山下前晚地陷一池、方圓二丈餘、深不見底、泉水由該漩渦吸入、長河一帶已涸、恐三海亦將因之見底、現在揷稻種蓮之家、無不驚慌失色、且有用蔗泊包沙及大石等物拋下一日、入內即沒、有人調查、由彼投入之物、均由京東白溝河流出云云、查京西玉泉山、係敝署界境、當即詳查、近來並未發現其事、只本年三月間玉泉山圍牆內五空橋下、發現漩渦一次、寬僅二尺餘、當即用土石塡平、河流如故、近日河水乾涸、實因天旱乏雨所致、今閱報載各節、惟恐傳聞失實、函達以明眞象云云、

浙省政府嚴令戒絕煙毒

以三個月爲期……否則依法懲辦

浙省政府以本省禁煙事宜、業經通令依法嚴禁在案、惟關於戒吸事項、仍應一體注重、以期禁戒兼施、早日肅清、所有從前已自行認戒聲請有案予以登記者、須責令就醫院或醫生趕速施戒、至多不得過三個月、逾期不戒絕、仍一律依法嚴辦、昨已電令各縣局所分別遵照、

國際記載

日海員將大罷工

與船主方面交涉決裂

五日神戶電、關於社外船下級船員待遇改善問題、日本海員組合、對船主方面之交涉、於本日午後決裂、因此社外船船員必發生大罷工、(電通社)

五日東京電、停泊橫濱之社外船二十五隻、芝浦十三隻、小樽十五隻、均準備罷工、船主協會與海員組合之共同委員會、尙未就緒、(電通社)

七日神戶電、海員公會與船主聯合會之代表談判最低工資之辦法、今已決裂、日本商船除日本郵船會社大阪商船會社之船外、恐均將閒泊、海員公會今尙未宣布罷工、惟聞各口岸已有多數不能起椗、(路透社)

日民政黨要求開臨時議會

審議對華出兵費

五日東京電、民政黨發表聲明、要求召集臨時議會、審議協贊治安維持法緊急勅令及對華出兵費、(電通社)

五日東京電、在政友會四日之幹部會上、小泉策爲限界點、不更爲進一步之反抗、故交友俱樂部火曜會研究會已選定交涉委員出席於田中總理之招待會、糾彈政府之舉、似已軟化、(電通社)

五日東京電、島田幹事長在政友會幹事會席上發表小泉氏脫黨、(電通社)

五日東京電、貴族院之彈劾運動、將以共同聲明太郎之脫黨已正式發表、(東方社)

華沙俄使被刺後

波蘭政府表歉意

五日華沙電、蘇俄前向波蘭提出抗議、指波蘭當道對於入境白俄及暗殺機關採取放任主義、致五月五日有俄使李柴來夫在華沙被俄人行刺之事、波蘭政府現已答覆、表示對於此事之歉忱、又謂將採有效方法、務使罪人斯得、並設法使人將來不能濫用遁客之權利、而擾亂波蘭與蘇俄間之邦交云、(路透電)

立陶宛指定維爾拉爲都城

波蘭致牒反對

五日日內瓦電、立陶宛修訂憲法、以維爾拉爲都城、波蘭遂牒致立陶宛、聲稱波蘭之佔領維爾拉、列強認爲合法、今憲法之新修文、毫無法律上與實際上價值云、波蘭並將此牒副稿送交國際聯盟行政會、立陶宛總理告路透訪員、謂此牒絲毫不能變更大局、立陶宛覆文將聲明一九一八年獨立案、已指定維爾拉爲立陶宛京城云、(路透社)

意飛船委會已出發救濟

諾比爾發電乞救

四日莫斯科電、救濟意大利號飛船委員會得俄國北冰斯克某私人無線電台之報、謂接到無線電、其文曰、意大利諾比爾佛關約瑟速救、其電浪長度爲三十三至三十五米達、與該飛船之電浪長度同、業經諾比爾將軍所乘探險飛船已降落於佛關約瑟地、委員會據此已決定派破冰船數艘及飛船一艘沿意大利號飛船所必行之路線前往佛關約瑟地、(路透社)

五日瑞典京城電、夜半瑞典東南數無線電台接到告急電、文曰、意大利諾比爾王禮東、(路透社)

四日蘇發電、南十字架號飛機、昨由檀香山作三千哩飛行、現已抵南太平洋斐奇島之蘇發、(路透社)

地方消息

南京

皖人請願剿辦涇匪

皖省旅京同鄉姚文彩蘇民生李振亞桂望之葛士傑等二百餘人、四日上午十時又整隊至國民政府請願對於皖省涇縣地方土匪滋擾、姦淫、擄掠、綁去男女肉票至二百餘人之多、現已蔓延至徽州績溪祁門等處、請政府從速派隊剿捕、聞國府已電皖省當局就近派隊

……捕矣、

鎭江

茅祖權來鎭轉揚

江蘇民政廳廳長茅祖權、五日由京來鎭、定六日晨赴揚視察、

馬委員公畢返京

省政府特派員馬貢芳來鎭調查旗民生計所、與丹徒縣江儀沙田局標賣敵潤洲柴灘一案、今已公畢返京復命、

揚州

攔河刦行船五艘

江都戚墅廟地方、於上月三十一日、突來武裝盜匪二十餘人、攔刦興化鏢船、及其他民船四隻、各船主已於三日赴縣報案、並開具失單、損失最鉅者爲鏢船、由興運邵洋七千餘元、(內有興化廣元廣貨店二千餘元)及各船損失總計達萬元以上、即經張縣長受理、通令嚴緝矣、

蕪湖

攜款贖取涇縣肉票

涇縣股匪、於退出城池時、綁去大批肉票、索價取贖、現該縣代表已在蕪籌得現款三萬元、業於三日攜帶赴涇、備向匪巢取贖、紅十字會亦定明日派隊赴涇、掩埋死體、

寧波

簡訊彙誌

㈠國貨流通所四日上午十時在郡廟行開幕禮、參加各工廠有美球粹成如生等二十餘家、㈡寧波洋廣捐局長江廻良、三日上午十時、宣誓就職㈢海軍總司令部前據中華船事工程所呈請集資在象山石浦打撈前沉沒澄清軍艦、玆悉該部已准如所請、幷函知外海水警局妥爲保護、㈠駐甬英領事俾得本、奉英總領事令、調任天津、甬埠交涉事宜、槪歸滬總領事辦理、

如皋

死而復活嚇死老母

如皋北鄉立發區羊馬河、農民丁姓老婦、祗一子、年已二十餘歲、聘某姓女爲室、擇定夏歷四月初四日結婚、詎其子忽於初一日得急病身死、老婦欲新婦入門、停屍房內、隱匿不報、一面仍籌備喜事、不動生色、屆期新婦入門、老婦佯稱其飲醉、廢禮不行、新婦進房後、見其夫聲息毫無、遍體冰冷、私心默忖、何以一醉若是、無已、頻灌以茶、久之竟呵欠而甦、老婦前來叩門、其子聞聲亟起、拔門而出、老婦驀見死已三日之子、忽然復活、疑爲殭屍、頓時魂飛天外、一驚倒地、氣絕而死、

紹興

派隊駐防長沙鎭

掘港北坎長沙一帶、地臨海濱、海盜出沒無常、現縣政府特調公安大隊一分隊前往駐防、以資鎭懾、

警局擬焚毀抄獲煙土

警察局此次封閉禁煙藥土代售處、抄獲雲川土一千八百餘兩、大土一餅、及陸續搜獲之煙具等、經陳局長呈請民政廳、擬將是項煙土煙具、一律焚燬、一俟核准、即可實行、

常熟

厍水機工人被火灼傷

歸義鄉大義橋崔家埭地方、近因天久不雨、河水乾涸、由該處農民集資赴無錫賃雇厍水機車厍水、詎工人偶一不愼、洋油箱中竟致着火、且機車裝置在船、欲逃無從、竟被焚傷三人、有一人跳於河中、尙無大礙、惟趙姓工人灼傷甚重、幾致體無完膚、現已舁送醫院救治、

蚌埠

傷兵與公安局衝突

二日晚、此間某醫院傷兵多人、在大東旅社狹游、有旅客梁某攜有眷屬、傷兵誤爲妓女、上前滋擾、遂與梁發生衝突、時公安局長葛崑山、適在大東宴飲、當派人傳保安隊至、捕去傷兵三人、拘押公安局內、至晚十二時、傷兵又糾合多人、先至第四署、繼至公安局、要求釋放傷兵、未得結果而回、三日早八時、復集合百餘人、排成隊伍、肩荷步鎗、手持溜彈、衝入第四署、逢人便打、將署內之快槍繳去二十一支、巡士楊金田腿部被刺傷、黎思賢等三人均擊傷、繼復擁至公安局索人、幸公安局已有準備、集合第一第二兩保安隊、維護內外、未被闖入、當時恐有暴動、隨將拘留之傷兵釋出、一面由公安局長葛崑山、函知四十六軍新編第六師師長高壽、高即令成所部第二團團長覃恩派隊至某醫院、將傷兵所繳第四署之槍支令即交出、並通知第四署將槍領回、高壽鑒於此次傷兵肇事、恐礙地方治安、特宣布特別戒嚴、街衢密布軍崗、以防意外、

據云、此次傷兵暴動、係受土匪勾結、幸經防軍出而彈壓制止、並捕去傷兵十五名、午後又獲匪三名、一併解至六師司令部拘押、經高壽研訊之下、傷兵供承暴動不諱、三匪亦供受某方指使、勾結傷兵、實圖擾亂後方、是日下午六時、蔣總司令由徐過蚌赴京、車到站時、高壽偕公安局長葛崑山、上車謁蔣、報告傷兵暴動經過情形、經蔣令將所獲傷兵十五名及三匪一併槍決、其餘傷兵每名令由六師司令部給洋二元、其傷愈者、送往前方原部隊、未愈者、仍留院醫治、現聞高決擬將十五名傷兵及土匪三名分別梟首、惟以分給傷兵之現欵、約計一千餘元、經高與商會張佩秋等、一再討論、張等允由商會負責籌措、四日曾先籌六百元、送至六師司令部、轉送醫院、下午二時、商會又召集各業董、開聯席會議、討論籌措傷兵費辦法、議決由紳商農學各界平均支配、共同負責、此事現已告一段落、

嘉定

城廂裝設臨時電話

臨時維持會、爲靈通消息起見、特託建設局辦理城廂臨時電話、材料早已採辦運到、共費銀三千餘元、玆總機已裝就、正樹桿接線、分裝四市、報裝者已有二十餘戶、

來函

大主筆先生惠鑒逕啓者本月一日讀貴報地方消息欄內登載青浦金澤婦死傷多人一則完全與事實不符查該生衝突開槍死傷人民之事係七寶鎭地方有人因婦女私事以致雙方開槍死傷人命與青浦縣無干涉事關名譽請貴報迅予更正是所盼禱專此祇頌台祺青浦縣分局謹啓六月五日

小說叢話(八)

(淩霄漢閣)

▲西廂

崔鶯鶯聞聽姑娘這句話、不由她把笑臉叉擺開。「紅娘你只管放心講、說出來叫我好明白。說甚麼話兒都不怪你、誰拿你當過外人來。你我好像一娘所養、好似那一母生下兩個胎。說了罷來！說了罷！！我的心中好快哉。你要不說眞情話。別說姑娘要起毛包來。」

紅娘聞聽抿嘴笑、「姑娘啊！有個燈謎你猜一猜、(按小姐如此著急、丫頭還有打個啞謎可謂急驚風遇著漫郎中)眼目之目加兩點。你猜一猜、猜著了、我再說明白。你若是猜不著這個字、叫我說也說不來。」

鶯鶯聞聽不言語、刁惡的丫鬟悶我來。「是了！紅娘啊！是個『賀』字對不對？」喜的紅娘把手拍。(北音Pai)「小姐呀！我還有這麼一個字、還得姑娘猜一猜。有個貝字欠兩點、你可別當目字猜。」鶯鶯說、「好個眼大的紅娘女、拿個資字探我來。」

小紅娘聞聽抿嘴笑、你聽我把西廂拆一拆、(北音Chai)咱家老爺當年做過大主考、做過兩廣正總裁。有過韓玘來科考。他本是一個刁秀才。我家老爺將他趕出貢院外、這是他的筆頭歪、他編了一部西廂名叫六才子、叫人作踐小姐女裙釵。」

鶯鶯聞聽點頭道『好！』「好個伶俐女裙釵、今日我纔明白了、幸得你把西廂拆。從今後再不把西廂看、傳出去好叫外人也明白(北音Pai)」

其二

那位崔鶯鶯悶坐在小廻廊手托著腮。叫了一聲「得用的丫鬟、紅娘！你過來。那個張君瑞、他本是唐朝賢門客。我們主僕、宋世年間女裙釵。唐宋相隔千有餘載。這一部情義的佳書何處演來？」小紅娘未曾開言面帶笑、尊一聲「小姐、你聽開懷。記得那年咱們老爺放主考、屈了舉子好文才。他們三場已能沒有事、坐在書房巧編排。好在是：眞是眞來假是假。黑是黑來白是白。」好一個聰明伶俐的紅娘女、把一部西廂被她解開。

按「拆」之爲言「推翻」也。「打倒」也。把一部言愛的西廂說得一片老謠、拆個稀爛、正與「四聲猿」、「情天補恨」、適相反對。以俗言道眞情。視「眨眞記」更多逸趣。

兩本相較、前本詳而失之冗(將編書人之姓名韓玘舉出爲後本所無)後本雖簡、而遺詞命意、都爲拔有神韻。以少許勝人多許。前本指編書人爲「刁秀才」、罪坐韓玘。後本則云「屈沒舉子好文才」、有責備老爺之意。惟崔鶯鄭恒確爲唐人、故作唐宋異代之詞、以顯其謬、雖涉杜撰、無妨正旨、更見其趣耳。

兩本皆以崔作宋人、則以作者本意爲崔鳴不平、

又夢天云、西省發現墓碑爲「鄭君德配崔夫人之墓」、且稱「四德俱備。」而元微之誨娼詩自稱生長京城、朋從不少、然未嘗識倡優之門、一個道德十分可靠者、然自述之詞、未足爲據也、

張作霖傷頭部甚重　有出血過多已經斃命秘不宣布之訊

日電又謂張前晚神智已失　昨晨稍醒

吳俊陞炸去一腿傷重致死　趙欣伯炸死車中

張學良楊宇霆等昨晨化裝離京　車軌被拆　午後未到津

晉軍今日入北京　閻錫山已抵長辛店

芳澤函請以日兵維持北京治安　治安維持會嚴詞拒絕

張作霖遇炸後

生死仍不明

莫德惠閻澤溥受重傷

趙欣伯登時炸斃

◎張作霖之病勢、中國方面雖極守秘密、然聞四日夜曾注射定心劑、迄無效果、業已於當晚逝世、（奉天五日電通電）

◎張作霖截止昨日、殆繼續失去意識、陷於昏睡狀態、至今晨始稍稍恢復意識、目下除親近者以外、絕對不接見、以保安靜攝養、（奉天五日東方電）

◎張作霖已死說出於誤傳、據電通社奉天支局詳查、知奉張今晨已稍恢復元氣、（東京五日電通社）

◎某要人親詣張作霖處慰問、見張頰・腕・足等處負傷、似受玻璃屑所創、元氣尚佳、于國翰傷尚輕、惟莫德惠受重傷、趙欣伯已在火車內斃命、爆發炸彈、前傳係二枚、實則一枚、似埋於橋脚而通以電流者、肇事之所、平常苦力來往甚多、故苦力之死者不少、地上橫屍數十具、（奉天四日東方電）

◎（一）此間對於張作霖被狙擊事之影響、一時城內日僑、不無搖動、旋即平靜、目下無何等異狀、（二）滿鐵路上下兩線、皆暫時不通、惟其內一線、旋於午后七時通車、（三）軍參謀長及日本總領事、先後赴張作霖吳俊陞處慰問、（奉天四日路透電）

◎張作霖遇險事、無確實詳情、但聞張傷肩、其子傷臂、工商部長受傷、吳俊陞傷勢過重、無生望、（奉天四日路透電）

◎時事新聞接奉天專電、張作霖傷重殞命、但秘不發喪云、此說未能證實、（東京五日路透社）

◎昨夜奉天警察正在查辦來前潛入鐵路附屬地之凌印閣、凌曾爲關東招撫使、操縱南方便衣隊、圖謀擾亂東三省、今春彼曾在保定與楊宇霆會見、由楊宇霆出資金救濟之、當偵查潛伏東三省之共產黨便衣隊之秘密任務、茲因四日午前三時三十分左右、徘徊於肇事地點附近被日本守備兵鎗斃之華人二名、係奉凌印閣之唆使者、故當道圓查凌印閣之事、務守秘密、傳說此次事件、似與楊宇霆有關係、（奉天五日東方電）

吳俊陞確已斃命

大腿炸斷不知去向

潘復傳亦已死

張景惠甚危殆

◎被炸彈狙擊之張作霖、其受傷部位[illegible]腕肘等處出血甚多、勢極危篤、吳俊陞已於四日晨十時三十分因傷逝世、

被炸死之吳俊陞

吳俊陞、字興權、山東歷城人、中年投身營伍、以軍功升擢爲奉天後防軍司令官、征勦鬍匪、頗著功績、民國三年七月、任洮遼鎮守使、五年任陸軍二十九師師長、十年三月任黑龍江督軍兼省長、十一年夏、奉直戰後、北京命吳代理張作霖爲奉天督軍、吳以與張感情殊厚、辭不受命、嗣任爲東三省保安副司令兼黑龍江督軍、十六年張作霖在北京自稱大元帥、東三省治安、一委諸吳、遂於十月三日任吳爲東三省邊防總司令、蓋爲實際之保安總司令也、此次張作霖遁回奉天、吳前往迎迓、中途與張同車返奉、到站被炸、而吳之大腿炸斷、不知去向、因傷重當日斃命、年六十六歲、

因恐黑龍江軍全體動搖、極力秘其死耗、張景惠亦非常危殆、（奉天四日東方電）

◎吳俊陞因炸傷殞命、張作霖亦瀕於危、致奉天全城充滿陰慘氣象、今晚深更之奉天城內外各地、皆有佩刀中國軍警駐紮、入夜住戶早閉門戶、寂無人聲、不復見往來之蹤跡、目下雖無不穩形勢、然殊不易樂觀、黑龍江軍內部、因吳俊陞身死、孕伏極大危機、（奉天四日東方電）

◎據中國方面消息、與張作霖同車被炸彈炸傷之吳俊陞、當時後腦受激震、旋於是晨七時餘逝世、張作霖亦於左上頸部受重傷、但無性命之憂云云、（奉天四日東方電）

◎日本陸軍省消息、證實吳俊陞因傷殞命、莫德惠于國翰重傷、但張作霖與潘復生死、則未提及、（東京五日路透電）

◎吳俊陞因受傷過重、於四日夜十一時逝世、潘復亦因重傷、於五日晨逝世、張作霖勢亦危篤、（奉天五日電通電）

張作霖被炸地點

日訊謂在華兵警備區

與昨電所傳忽異

◎關於張作霖專車被炸問題、該爆炸乃豫先於京奉路軌道上有所準備者、該交叉點地點、因京奉路之上方爲陸橋、故與南滿路有交叉之處、該地點之警戒、因中國方面申請、遂讓與中國憲兵、日本守備隊僅擔任南滿路方面之警戒、然中國方面之警戒、日前以來、頗形弛緩、易爲便衣隊等所乘之間隙甚多、（奉天四日東方電）

◎滿鐵線之上下兩線、雖爲破壞其一線、已加緊急修理、本日午後七時可以開通、在未恢復以前、均須步行、目下奉天城內尚無何等變異、（奉天四日電通電）

◎日本外省稱、奉天中日當道現調查炸彈事件、官場似以爲奉天現有日兵五千、足以應付不測、此後未必發生必須增派軍隊之嚴重事變、（東京五日路透電）

◎集結於北倉楊村間之孫傳芳軍、依然不動、張宗昌爲防備孫軍起見、正在竭力集中兵力從事警戒、（天津五日東方電）

被炸死之趙欣伯

趙爲張作霖代表赴日本接洽會被留學生毆傷

張學良之觀測

對炸案有懷疑

◎陰歷四月十七日爲張學良二十八歲生辰、張作霖遇炸電到京時、孫傳芳楊宇霆等適在萬字廊爲張學良祝壽、張學良得訊後、以出事地點在日兵警備區內、戒備極嚴、便衣隊何能混入、況下置地雷、上擲炸彈、致張作霖左額受傷、吳俊陞大腿炸斷飛去、莫德惠閻澤溥等亦重傷、鐵橋爲日人管轄地、有此埋伏、深爲懷疑、故即將[illegible]（北京五日下午二時電）

◎張作霖被炸、係某方對我策略變化之結果、張回奉、國軍以政治手腕擄收北京、野心者計劃失敗、遂圖另造機會、急以謀我、將來變化、恐尚層出不窮、（北京五日電）

張楊等化裝逃津

午後未見抵津

盛傳途中阻礙

◎孫傳芳張學良楊宇霆今晨一時化裝出京、至下午二時、尚未抵津、盛傳途中有阻礙、（北京五日下午八時電）

◎孫傳芳張學良楊宇霆五日晨一時、化裝乘汽車出京、留鮑毓麟旅在京、協同治安維持會維持地面、（北京五日上午十時電）

◎張學良楊宇霆接張作霖遇炸彈之報、於昨夜專車返奉、（北京五日電通電）

◎中國方面接電、與全軍共同退卻之張學良、因張作霖傷重、將後事托交楊宇霆、定今明日中歸奉、（奉天五日東方電）

◎張學良孫傳芳本日午後十時十五分、乘第三第四方面軍團司令部列車離京、然楊宇霆忽拒絕同行、獨自留京、故一般人對楊之態度、頗有種種推測、（北京四日東方電）

◎聞楊宇霆張學良昨往豐台、現已赴山海關、（北京五日路透電）

◎顧維鈞、王蔭泰、沈瑞麟等見北京形勢危急、慮危及其身、即忽忽離京赴津、旋因張莊附近鐵橋被毀、火車停頓、乃從北倉徒步赴津、至五日清晨始抵天津、（天津五日東方電）

◎留京閣員昨夜向奉天方面出發、顧維鈞隨行、（北京五日路透電）

孫魯軍麕集楊村

表示投誠國軍

擬截奉軍歸路

◎孫軍一部倒戈、（北京五日下午八時電）

◎齊燮元在津就第五集團軍總司令、聲明服從國府命令、（北京五日下午六時電）

◎據豐台來報告、本日午后八時許、楊村之東三英里第五十三號鐵橋、不知被何人拆毀、致集中於長辛店豐台一帶之第三第四方面軍團之列車、不能開過、或謂此乃集中楊村有投向南軍之說之孫傳芳軍所爲、又北京天津間之電線、今晚十二時被割斷、由北京打至天津及奉天間之長途電話、遂不能通話、（北京四日東方電）

◎孫傳芳部下鄭俊彥及魯軍于學忠共約八萬人、均投誠南軍、豎青天白日旗、有大舉直衝天津之勢、京津之形勢一變、（天津五日電通電）

◎孫傳芳及于學忠軍集結於北倉楊村附近受齊燮元之節制、改編爲國民革命軍第五集團軍、歸附南軍、而齊燮元更以左列之條件、與直魯軍進行妥協之交涉、㊀直魯軍全部駐屯天津以東之各縣、㊁對閻將馮三軍之攻擊奉軍、直魯軍取嚴正中立態度、㊂應於必要、直魯軍當出於武力調停、㊃直魯軍受閻錫山之節制、㊄直魯軍之軍費、歸閻錫山負担、㊅張宗昌褚玉璞下野、令徐源泉統率直魯軍、（天津五日東方電）

◎集中楊村附近之孫傳芳部鄭俊彥李寶章等各軍二萬、及魯軍于學忠軍五萬、合以其他軍隊、共約八萬人、以齊燮元爲中心之直隸派暗中活躍、由閻錫山疏通、已與國民革命軍成立妥協、擬俟奉天第三四方面軍團總退卻之機會、態度一變、從事倒戈、全部改稱國民軍第五集團軍、舉齊燮元爲總司令、一舉而入天津、懸掛青天白日旗、因此京津一帶形勢急轉直下、（天津四日東方電）

◎孫傳芳部下[illegible]向馮玉祥投誠、孫軍已入天津、懸青天白日旗、（天津四日電通電）

◎津訊、齊燮元代表直派作秘密談判後、八萬北兵已歸降國民軍、孫傳芳部下二萬人、亦與其列、聞褚玉璞亦允與齊燮元合作、（東京五日路透電）

◎被推爲第五集團軍總司令之齊燮元、將孫于兩軍團入掌握、齊燮元已將收買費四十萬元交與大半各關係者此乃係事實、北倉楊村昨今兩日早懸青天白日旗、其後不知何故忽行取下、似因與直魯軍交涉正在暗中進行之故、深信褚玉璞當與齊燮元取同一行動、默契倒戈之事、奉天軍第三第四方面軍團所以決行向關外總退卻者、蓋看破彼等之陰謀、非常狼狽故也、張學良楊宇霆日頃以第三第四方面軍團之總退卻、欲得孫于兩軍默許之諒解、故當南方面軍團撤退之際、在楊村一帶之孫于兩軍態度如何、頗堪注意也、昨日孫傳芳發表下野通電、亦不外直隸派之陰謀、欲將孫傳芳除外、實則孫傳芳本人尚未至欲下野之程度也、（天津四日東方電）

晉軍今日入北京

前鋒已抵郊外

閻錫山在長辛店

◎晉軍六日入城、（北京五日下午十時電）

◎徐永昌之晉軍、本日上午十一時抵長辛店、其先鋒隊於本日午後六時入京、（北京五日東方電）

◎西路晉軍、距西直門僅數里、京漢路晉軍前鋒抵蘆溝橋、閻錫山率大部抵長辛店、準備今夜或明晨入北京、（北京五日下午五時電）

◎晉軍徐永昌譚慶林先派代表入城、與治安會接洽接收北京事、孔繁蔚尹扶一擬親赴長辛店向閻錫山請示何時入城、（北京五日下午十時電）

◎晉軍迄今（五日）晨十時止、前鋒尚未入城、（北京五日上午十時電）

◎馮軍鹿鍾麟部抵京南固安、（北京五日下午六時電）

◎兩路晉軍前鋒、爲徐永昌譚慶林兩部、已抵近郊、西路今夜可達西直門、治安會積極籌備歡迎入城、及送鮑旅安全退出、今晨城內隱聞砲聲、旋即停止、（北京五日下午六時電）

◎北京商學紳各界準備歡迎晉軍入城、（北京五日下午五時電）

◎晉軍譚慶林部抵沙河、（北京五日下午五時電）

◎聞閻錫山今夜可抵京、今晨城外數哩已張貼京津衛戍司令閻之安民告示、晉兵紀律尚佳、但奉方潰兵現尚無騷擾行爲、（北京五日路透電）

◎東北先遣軍指揮吳鶴齡、已抵北京、據民籌人云、國民革命軍東北軍先發隊約三旅、已在京津間黃村附近、奉總司令李景林之命、在冀東國三軍未入城以前、決不入京、現惟待李司令及軍長劉國光之迅速北上、（北京五日電通電）

北京之治安

鮑旅改稱保衛團

治安會拒絕芳澤要求

◎今日中央公園開治安會時、接芳澤日使函、略謂北京治安、青黃不接時、請以日兵維持治安、及保護日僑、衆以決無外兵維持地方治安之理、且鮑旅在京、治安決無虞、即晉軍入城後、治安會對鮑旅與晉軍間、已有妥善處置、鮑旅爲地方治安而留、可免發生意外、議決立即函復芳澤、嚴詞拒絕、（北京五日下午十一時電）

◎南京代表段永川、今日到治安維持會、向使團聲明負責保僑、使團允撥治安費二十萬、（北京五日下午十時電）

◎芳澤函治安維持會、請以日兵維持北京治安、王士珍拒絕、（北京五日下午十時電）

◎治安維持委員會、今日在中央公園開會、招待寧晉馮奉各代表、商議善後及歡迎晉軍入城辦法、推江庸招待新聞界、（北京五日下午五時電）

◎鮑毓麟旅由治安維持會改爲保衛團、（北京五日下午六時電）

◎閻錫山復王士珍電、請北京爲使節所在、尚望勉力協助、定秩序於青黃不接之時、（北京五日下午二時電）

◎豐台附近有小接觸、北京外城門今午全閉、（北京五日下午八時電）

◎北京電稱、據豐台消息、有人將楊村附近之路橋炸斷、奉軍三四軍團致不能退奉、或謂乃孫傳芳之兵所爲、聞孫已歸附國民軍、惟另一消息稱、孫昨夜與張學良離京、楊宇霆亦定同時行、臨時變計、衆對此事、頗多猜測、京津鐵路現停止開車、外兵司令現籌議開國際專車、（東京五日路透電）

◎治安維持會定六日招待學界、各大學今起自由放假、（北京五日下午六時電）

◎治安會派汪大燮訪使團、聲明負責保護外僑、（北京五日下午六時電）

◎北京城外有大部退兵、外城門終日不開、（北京五日下午十時電）

◎吳炳湘今日就警監職、（北京五日下午二時電）

◎北京大學全體學生昨因運動恢復北大開會、被軍警包圍、未捕人、（北京五日上午電）

◎鮑毓麟旅專防止潰兵入城、今日外城門開甚遲、又因日兵在京乘機思動、故元老及法團等堅留鮑旅在京維持、候晉軍入城時撤退、免日人藉口演出軌外行動、（北京五日下午二時電）

◎治安會致電譚閻將馮、其詞與外交團所發之電同、謂現恐潰兵騷擾、警察之力不足維持治安、故特留鮑旅駐京、深望南軍到時、安然代之云云、北京目下甚安謐、生活如常、敗兵有一二搶刦案、未經警廳公布、警察會槍斃搶匪兩名、（北京五日路透電）

◎奉方銀行銀號倒閉十餘家、流行市面之銅元票、貧民喫苦最大、（北京五日下午六時電）

◎今晨北京發見奉方廢止各種特稅之示文、略謂前因軍費、徵收特稅、今既停戰、特稅當然取銷云、（北京五日路透電）

◎北京晨報登載啓事、六日起停刊、（北京五日下午二時電）

◎治安委員會昨日成立、聞已決定接收北京警政、並以奉兵一千五百人編爲警備隊、歸委員會指揮、（北京五日路透電）

奉軍倉皇撤退

◎張學良昨晚下緊急撤退令、退兵過京、通宵不停、但近畿尚有數萬奉軍、正在徒步撤退中、（北京五日下午二時電）

◎奉軍除部未退、要求治安會及使團電晉軍、請勿急入城、（北京五日下午十時電）

◎附郭奉軍、定今晚退盡、（北京五日下午五時電）

◎張莊附近（前電云楊村恐有誤）之鐵橋、昨夜半已完畢應急修理、因此張學良孫傳芳等已[illegible]車、於本日午後二時由豐台開往天津方面、因是第三第四方面軍團在楊村附近暫時停止退卻、豫定更向灤河退卻、（北京五日東方電）

寧波市縣聯合運動會之結果

第三百四十一期

時報新光 The Eastern Times Pictorial Page

十七年六月六日

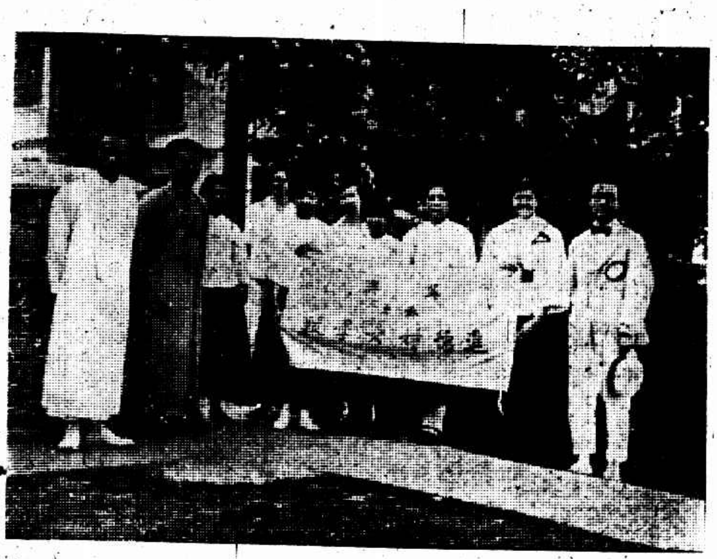

湖州進德婦女學校教職員　△美國人榮女士爲該校在美募捐得以成立X校長施振林○副校長范立人均滬江大學畢業　孫大德

Teaching staff of Tsing Teh School for Girls and Women at Huchow. △ Miss Young, an American lady raised large amount of money in America and with this money the school was founded. X Principal Shih Cheng-ling and O Vice Principal Fan Li-cheng, both being graduates of Shanghai College.

嘉興縣立各學校聯合運動會　朱德徽
A.第三小學表演花圈舞

B.女子中學表演土風舞

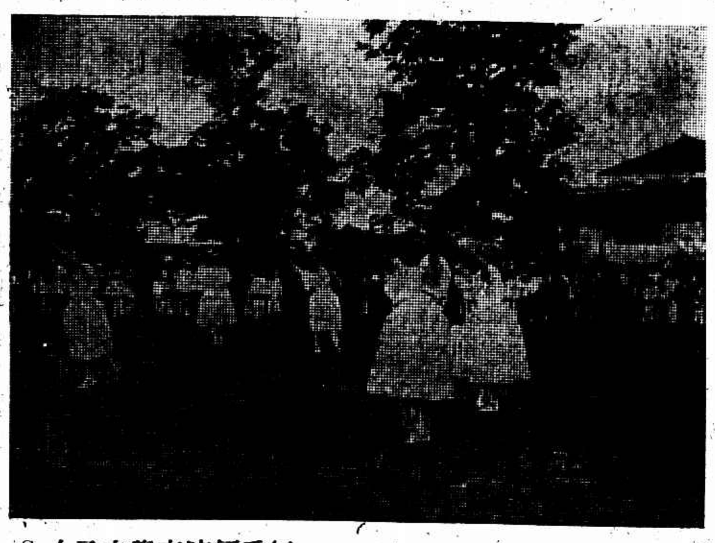

C.女子中學表演優秀舞

D.女子[illegible]米決賽終點

Inter-Scholastic Athletic Meet of Kashing. A. Circular Dance displayed by students of the Third Primary School. B. Excellent dance exhibited by students of Middle School for Girls. C. The Yu Sien Dance given by Middle School for Girls. D. Finish of girls' 50 meters dash.

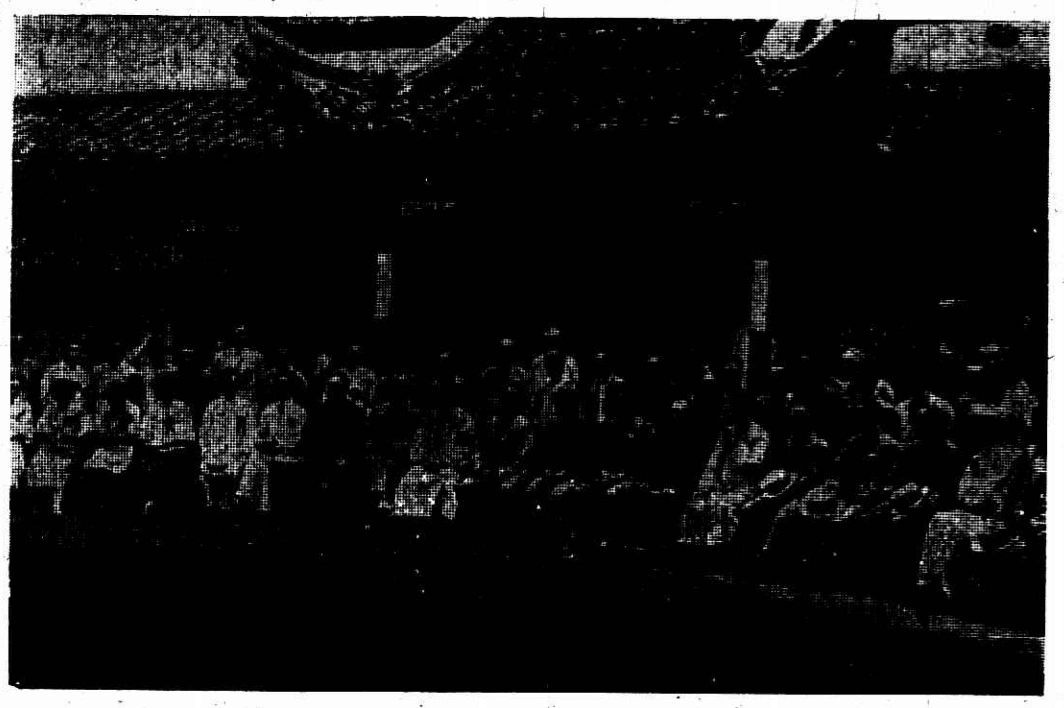

新任江蘇省政府農礦廳長何玉書就職典禮

Inauguration of Mr. Ho Yu-shu as the Chief of Bureau of Agriculture and Mining at Nanking on June 2.

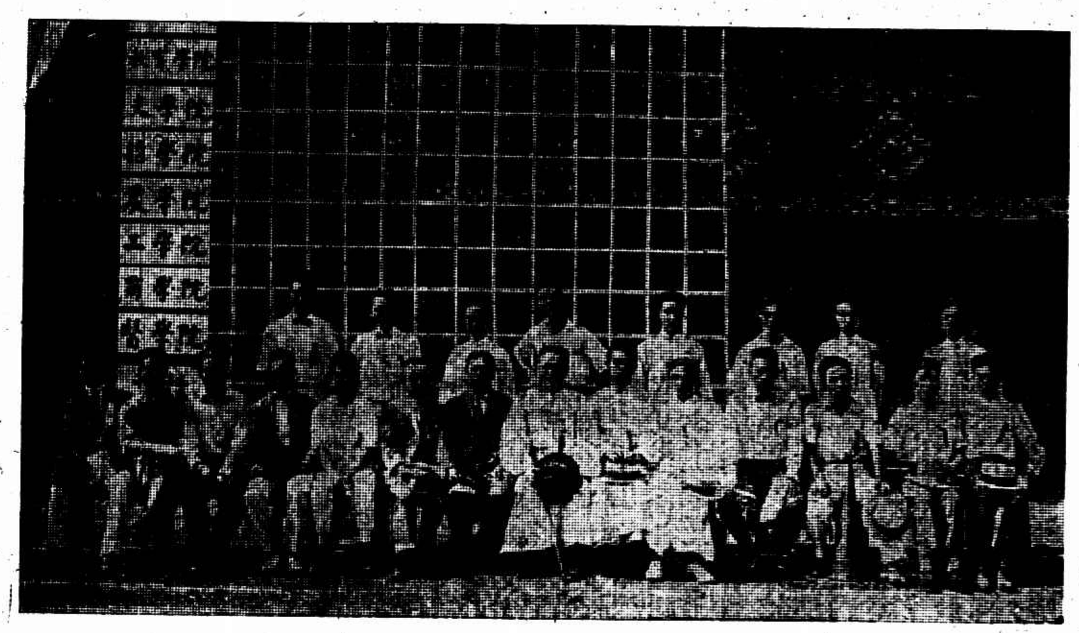

國立中央大學運動會全體職員　南京廬山照相館

Officials and judges of the Athletic Meet at Central University, Nanking.

吳縣教育參觀團上海組　攝影處上海西成小學校校園同攝影者商務印書館職員朱慰元西成小學校長凌其端女士

Educationalists at Shanghai—A group of teachers from Soochow made investigation of education at Shanghai recently. The above was taken in the See Zung School together with Ling Gee-zui, principal of See Zung School and Mr. Chu Wei-yuan of Commercial Press.

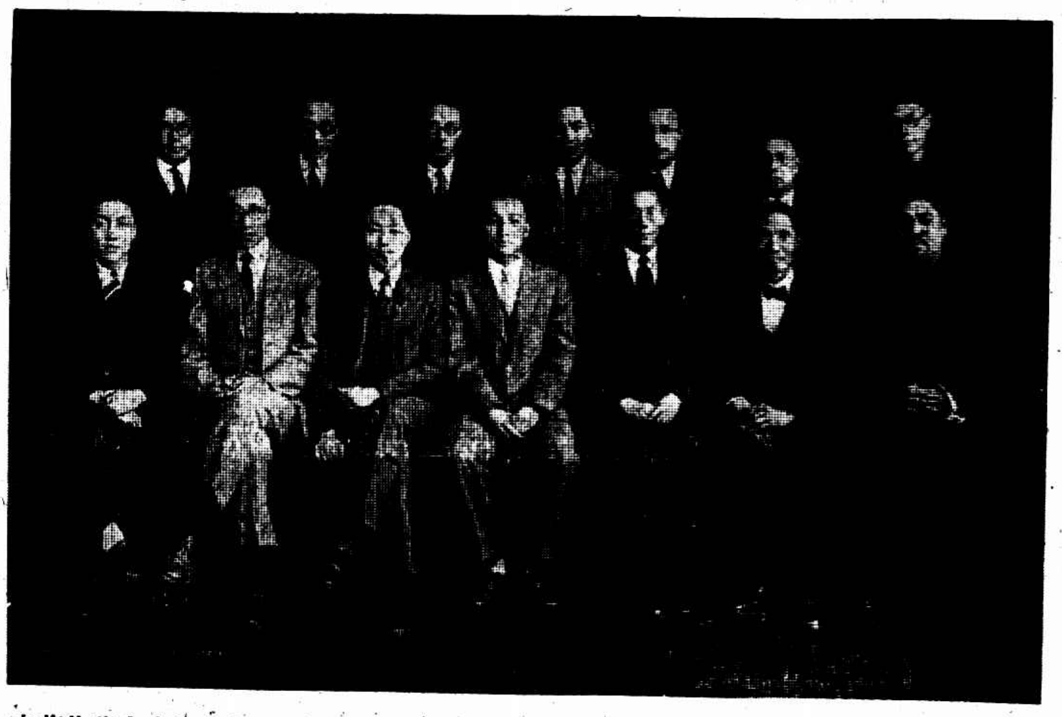

中華化學會上海會員

Members of Shanghai Branch of the Chemical Association of China.

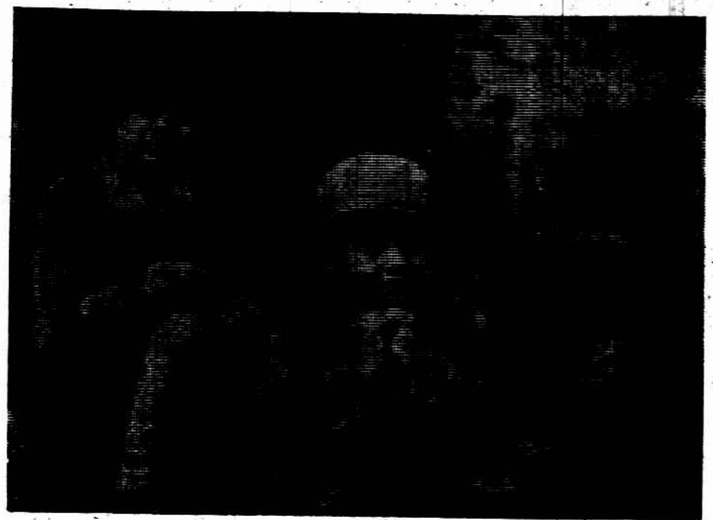

「小憩」滬江大攝影展覽會出品之一倪冶仙攝

Resting for a while—This photo is one of the productions displayed at the Photographic Exhibition of Shanghai College.

寧波市縣立中小學校聯合運動會　寧波天勝照相館
a. 第四中學女子優勝員左陳甦百米第一中阮衡規鐵球第一右吳傑卿跳高跳遠第一

b. 市立第二女中學表演玫瑰舞

c. 撑竿跳高第一周作霖(第四中學)競跳之姿勢

d. 高欄賽跑　有X記號者爲第一周作霖

Inter-Scholastic Athletic Meet of Ningpo. a. Successful girl athletes of the Fourth Middle School. Left Miss Chen Su, 100 meters champion, middle, Miss Yuan Zing-kwei, shot put champion and right, Miss Wu Jih-ching, winnor of first places in both high and broad jumps. b. The Rose Dance displayed by the Second Middle School for Girls. c. Style of Chow Choh-ling in clearing the bar in pole vault. Mr. Chow, being student of Fourth Middle School, wins first place in this event. d. 120 meters high hurdles. X Mr. Chow Choh-ling, champion of this event.

上海記載

南洋華僑續滙救國金
一個月內僅和豐銀行一家
滙到一百零一萬餘元
又銀七萬八千餘兩

南洋華僑自濟案發生、屢滙鉅款、贊助北伐、業誌前報、聞一星期內由本埠和豐銀行再滙交國府財政部及國府李烈鈞之款、其數更足驚人、計洋五十五萬四千四百二十二元九角九分、銀三萬八千四百八十兩四錢三分、內新加坡滙洋十六萬七千六百八十四元一角三分、銀八千三百兩、檳榔嶼十七萬九千五百九十九元〇六分、吉隆坡十六萬七千二百六十七元、巴達維亞滙洋三萬七千〇二十七元八角、巨港滙洋二千八百四十五元、民里拉滙銀三千五百五十六兩四錢三分綿蘭滙銀二萬六千六百二十四兩、總計一個月內僅由該行一家滙來之款已達一百〇一萬四千七百十一元二角九分、銀七萬八千〇五十九兩餘之鉅、

日紗旺銷
日商因樂觀
可恥！可恥！

國聞社云、前昨兩日本埠日本棉紗市場銷路忽然大旺、據查係北方京津各地及漢口牛莊等處因北伐告成時局平定、多數廠家來電辦貨、又本埠各廠家需用日紗頗旺、亦多乘機辦進、因之日本紗商多極樂觀、謂華商抵制日貨風潮已漸緩和云、

・・四馬路商聯登記日貨・・

四馬路商界聯合會特設日貨登記分處、以利會員就近登記、

運揚日貨被扣

揚州各團體來電致上海各界反日運動委員會云、宥電悉、鴻大船世日已進口、特派專員密往霍家橋口門檢查、實行扣留日貨、揚州各界濟案後援會江都縣黨部江都商民協會提倡國貨宣傳團同叩冬、

二十師政訓部遷移

三十二軍二十師政治訓練部、昨致各機關通函、已於六月一日覓定南市徽寧路江淮旅滬同鄉會爲辦公處、

孫岳出殯一瞥

昨日爲孫岳出殯之期、中央黨部特派代表王法勤、國府及蔣總司令代表張定璠、馮總司令代表李鳴鐘以及黨國要人、各省同志李烈鈞・楊樹莊・周震麟・張繼・鈕大鈞・張之江・葉楚傖・黃復生・史之照・鄭寶璜・黃昌穀・沈卓吾・周玉衡・趙鐵橋・王用賓・李仲三・田桓等、均於午前十二時一刻齊集馬斯南路一一九號孫宅舉行公祭、並宣讀祭文畢、由孫氏家族家祭、嗣即舉殯、至閘北山莊暫厝、

日華工會紀念一週

浦東陸家嘴日華紡織業務工會、定十日在該會工場隙地開一週紀念遊藝大會、昨已通函當地軍警機關屆時派人保護、

保障郵權會之宣言

郵務職工會保障郵權運動會致全國郵務同人及各界書、略謂本委員會擔起保障郵權的責任、來作政府的先鋒、郵權國家主權、誰都負有責任、希望全國同胞、共同努力、期於最短期內、完成目的、

派利印刷擴充內部

新閘路德潤里派利印刷公司、開幕已屆三月、因出品精良、營業蒸蒸日上、致原有機器鉛字等、不敷應用、近方從事添增、排字房亦將大加擴充、

豆腐業新定售價

商民協會豆腐業分會、三號開第五次執紀委員聯席會議、議決通告各本市同業勿用日貨、實家標設新攤、請公安局禁止、出品售價、原料黃豆八元至十元止、如漲跌二元爲標準、細油條起碼五十文、每斤九百六十文、粗油條起碼五十文、三角油腐每只十五文、香臭豆腐干每塊廿文、腐皮每張十五文、捉付衣每張一百文、老豆付每板一千六百、嫩豆付每板一千文、乳腐每板一千文

太和藥房六零六暢銷

四馬路太和大藥房發行哈蘭士內服外搽二種六零六、早已銷行遐邇、內服的撥滯血解毒、蟹內如有蠱毒、服之確有奇效、外搽的撥拔毒生肌、皮膚如有潰瘍、擦之即可收口、近日時屆黃梅、毒症頻發、聞該藥房外埠批發門市另售皆甚暢旺、

慰勞會中之報告
大世界贈券七日

各界慰勞北伐將士大會昨開第九次勞務委員會、報告事項、(一)運動會實收大洋七百二十九元、小洋三百十六角、現均存入明華銀行、(二)京劇出票實、尚未收齊、大約亦在二千元左右、討論事項、(一)大世界主人允許捐助本會入場券三萬五千張、(每日五千張共七日)、由本會自行印票鈐蓋案、(議決)印一週長期券五千張、於陰曆五月初三至初九通用、

・・・特種刑事法院防招搖・・・

江蘇特種地方臨時法院佈告、如發見有人假託名義、任意招搖撞騙情事、無論何人、准隨時扭送本庭、或用封面具報告發、以便法辦、

工商兩界注意
開征勞工教育基金

各界五月革命紀念委員會通告、即日起征收勞工教育基金、由市內各工廠各商號各公司、將「五一」等半日工資、(一)悉數捐納、但不得在工友工資內扣除、(二)即日起至本月三十日止、爲繳款日期、各工廠各商號各公司須依限繳款、不得籍口推諉、(三)此項基金、由本會特聘宋子文、錢大鈞、周致遠、林康侯、貝淞蓀等九人爲基金保管委員、並由會計監督用途、(四)基金代收處、爲本埠江西路上海浙江興業銀行、繳款時須取得該銀行臨時收據爲憑、

郭倩釗傷愈將出院

工會整理委員郭倩釗、被人槍傷後、即送入廣濟醫院、專委有將腦之外科悉心調理目下傷勢已告全愈、不日可以出院、惟彈傷下肢麻痺、至今尚覺麻木、不能自主、恐不免成爲殘廢耳、

良晨箋之諷刺畫號

北京路浙江路口良晨好友社、所製良晨箋諷刺畫號、每冊百張、內容諷刺畫五十種、版式八行、胡忠慈君繪國諷刺國際時局、諷刺軍政界、諷刺商家、新聞家、電影家、諷刺交際花、跳舞女、姨太太等、封面日兵蹂躪圖、五彩精印、既當畫冊看、又作信箋用、誠一擧兩得、通史紙製每冊售三角、蠟堆紙紅色紙製每冊均四角、聞倘有良晨箋專號、日內亦將出版、

總商會抵貨會改期

總商會於昨日下午五時開辦理抵制日貨委員會、並召集會員團體會、已於前日發出、惟昨日到會人數不足、未能開成、擬即改期另發通知召集、

國貨運動大會籌備

市農工商局、發起上海特別市國貨運動大會籌備會、召集各工商團體、共同組織、連日舉行會議、昨日通過籌備會簡章、改爲永久的組織、

反日會代表由杭回

各界反抗日軍暴行委員會、前推代表錢聲和赴杭接洽對日經濟絕交進行辦法、茲聞錢已於昨日返滬、向該會報告接洽經過、

基督徒電世界教友
請對濟案主公道

基督徒濟案後援會、爲五三事、於二日致電世界各國基督徒、請其主張公道、

濟南來電
被拘國軍將來滬

總商會昨接濟南來電云、上海總商會紅萬字會十字會濟生會各省同鄉會暨各慈善機關均鑒、被拘國軍微晨四點退青、何時開船、當再電陳、務請款籌一切、劉向忱伍嘯會陸廷撰叩支、

日武官赴寧謁蔣

駐滬日本陸軍武官重藤中佐奉命於昨晚乘特別快車赴寧、晉謁蔣總司令、並須與該國駐寧領事古巢商量遷回避難日僑之辦法、

革命戰史有偉大外景

北四川路三民影片公司攝製革命戰史、爲實地寫真之戰事鉅片、其最特色者、爲兩軍對壘、晝夜轟戰、地雷炸發、屍飛數丈、航空激戰、麈擲山河、陳兵數萬、驚心動魄、烽煙匝地、血濺郊原等、皆爲不易得見之雄壯戰跡、現正趕攝中央字幕、預備公映、

商品陳列所之新品

總商會商品陳列所連日收到新穎貨品甚多、就中最受歡迎者、如王義豐和綢緞莊之絲嗶嘰、大東及華福草帽公司之各種草帽、美術工藝社之石膏像

李秋君女士潤格

每尺十元四尺爲止　條幅　減半　尺頁扇面每件五元　山水花卉人物同例　點景工細加倍　刻石　每字二元

收件處上海卡德路八十號李宅各大牋扇莊及時報館　2633

勞資糾紛調解程序
須先經工整會核准

市民訓會近以本市各工會發生勞資糾紛未經上級工會核准、遽請行政機關解決、以致發生種種困難、特函工整會、通令各級工會、嗣後凡關於勞資或勞工間之糾紛、應先呈報該會核准後、再行呈請行政機關辦理、以資統一、昨得工整會復函、訓令工會遵照

公安一區所長易人

市公安局第一區第二所所長曾曜光、奉令調任三區第一所所長、三區一所長調任勤務督察長、並委張濤爲第一區二所所長、

徽寧同鄉會積極請兵

徽寧旅滬同鄉會爲應付徽寧兩屬匪警及兩屬治安問題起見、特由日前大會議決組織地方治安委員會、昨日該會特通告旅滬歙、休、祁、黟、績各同鄉會聯幷指定其他各色負責同鄉、務於三日內將委員推出報到、以便集議進行辦法、又該會以浮匪有毀徽紛擾消息、皖省政府前復該會電、本有蘇浙會剿之語、故該會昨特急電軍委會迅賜浙省政府剿匪軍隊往徽堵截、並推代表呂鳳鳴於昨日早車赴杭請求、

醫師公會呈文內部
請頒法規暫停登記

醫師公會呈文內政部、請頒布醫師法規以一醫政、並請明令各省縣市在該法未頒行以前、暫停登記、以免糾紛、

吳國卿製藥公司開幕

江口文監師路四百七十號吳國卿製藥公司萬應止痛散總發行所、於日前開幕、到本埠經理處永安公司新新公司中南醫院博愛醫院及其他各公司各藥房等暨來賓甚衆、該公司特設讌於虹口大旅社、聞該藥爲醫學博士吳國卿發明、功效甚奇、

煙酒事務局之會議

江蘇省煙酒事務局、昨日在法租界霞飛路霞飛巷召集各分局開會、討論煙酒稅改良事宜、各煙酒請願、要求改善提案甚多、議決案暫不宣佈、

沙田分局聲明權限
官產仍歸該局處分

上寶沙田官產事務分局、昨發第一號佈告、官產屬於國有、仍歸本分局處分、業經財政部呈奉國民政府核准、並奉復上海特別市政府查照、至原定先請土地局審查再行繳價承領辦法、並未實行、換言之、即本分局處分官產、毋需經過土地局審查、又調查登記一節、並奉指國有官產、乃指普通私產而言、係在處分以後之事、兩者絕無關係、深恐民衆誤會、特此布告周知、

美美跳舞場將開幕

籌備已久之美美跳舞場、已定於光華正式開幕、該舞場在北四川路狄思威路一八八號、地位寬敞、空氣尤佳、其舞場內之裝潢富麗堂皇、爲滬上所罕見、所聘舞女均係中東西人著名舞星、並聘請西洋全班音樂名師、以助舞者興趣、場內附設西餐部、全夜營業、該處交通便利、一二路公共汽車及一路電車可直達門首、門票概不取費、

南貨工友代表大會

工整會指導科組織股昨在總商會召集南貨業工友代表大會、姚鳳林・周步青・徐牛麟・孫春三・李千里・林保德・曹柏橡・施祖仁・談克孫・張和生・徐世豐・陳吉甫・王玉如・王家邦・曾夢會・王厚德當選爲委員、聞工整會尙須考慮、擬從十六人中擇其尤賢能者八人爲該會委員、(戊辰社)

長壽翁
二百五十歲矣

字林西報云、四川萬縣北之開縣山川村(譯名)、謂有名李慶雲者、今年已達二百五十歲、後裔凡十四代、計一百八十口、生於前清康熙十七年、原籍靖安、係聰慧、少時即能書讀、甫十歲、即遠走江海、日行百里、歷遊陝西・甘肅・新疆・滿洲・西藏・安南・暹羅・等地、以採藥爲生、業此者垂九十年之久、行年一百、又諳湖北・河南・四川・湖南・江蘇及華北各區、專賣藥草度歲、歷朝古事、猶能津津道來、現尙健在、身心與目力、均不弱於五十歲之常人、左手指甲甚長、不常剪、前後輒儲在匣內、據李氏自謂、長壽一法、厥稻靜心、寢坐須如龜、行須如鴿、睡眠須如狗、此術尙未知究否有效、姑錄之以待博學者研究、

惠華公司菓子露應市

惠華杏仁露公司所出各色新鮮菓子露、早已聲名卓著、向由老北門外興康里陸輝記獨家發行、際茲夏令、銷路更爲暢旺、蓋其確有消滯解暑之功、聞該公司現正日夜加工、以期出品從速、

花紙業工友罷工

城內舊校場、花紙業維新齋・異興齋・陳茂記等十四家工友・自加入紙業職工會後、於前日提出條件、要求店主增加工資、前日爲印刷灶君、單罩改爲雙套問題、店主不允、一致罷工、昨日調停會、因工會代表缺席、未能談判

軍事教練人選已定

學聯軍訓委會招考教練員、計平均得十七分以上者四名、張馳龍・張同古・徐錫椿・陳志強・十六分以上者三名、徐植駿・彭耀庭・陸秉承・以上及格諸君、已由該會秘書處分發通知書、並介紹於各校、

戰政會唁慰蔡夫人

戰地政務委員會主席蔣作賓氏、特派外交秘書張維(敢夫)君來滬、慰唁蔡公時夫人、

蔡公時等死難眞象再記(續)
逃出之勤務兵張漢儒口述

悲從衷來、全身震動、不克自主、斜倚一公事桌旁、覺有物喀地、以足蹴之、知爲剪刀、逃心忽動、然已無法拾取、即擡膀膊、授意同人蹲下、蓋四人細作一排、有連帶關係、如是四人徐徐蹲下、將剪拾取、互相剪斷繩索、時日兵大半已至院外、雖留有數日兵看守幸未開放手電、故未知覺此種情形、方欲再剪一組、而院外之日兵、已來拖拽第二組矣、即屈服不敢稍動、俟其將第二組拖出院時、不得不逃生矣、予即首先狂奔、過一側門、即縱身爬牆、後面之槍聲亂起、此時生死已置之度外、奮勇登牆、適一彈飛來、穿予腰間而過、予即倒栽牆外、幸不覺痕苦、蛇行地上、連越四牆、始至一空地、見一大木水桶、即蹲伏桶內、驚魂甫定、而天已白、惟頭上奇痛、尙在出血、正思如何混出防線地時、遙聞小車聲遠遠而至、伸頸探視、係一苦力推木、俟其近前、予即立起求救、並將一日夜之遭遇相告、苦力亦爲之動容、幾至泣下、即允爲設法、予復搜索衣袋內、尙有大洋五角之鈔票一紙、以授苦力、請其脫一短衫給我俾得掩我血衣、渠亦慨允、我方爬出桶外、將血衣換下、同其拉車、繞道穿出防線、道謝其相救之德、乃奔往各級署、報告蔡主任被難之情形、總司令部即將予受傷照片拍下、以作交涉之憑證云云、(完)

學聯會聲明
爲滬中學協會呈文
歷次愛國運動
不見教職員參加

學聯會四日報載滬中學協會呈大學院文中聲明云、「學生以求學爲天職」、理固當然、但不能因求學之故放棄其國民之責任、猶尤工人以工作爲天職、但不能因作工之故即可放棄其國民責任也、國民革命之目的、在求國內外民族之自由平等、欲實現此目的、必須廣大民衆之參加、決非少數人或某種特殊階級所能包辦、青年學生爲革命勢力之中堅、若墨守在學言學之聖經、則革命隊伍將失其最有力之份子、民主國家人人有參加政治之權利、學生求學、並未失去公民資格、則參預政治實爲國民天賦之特權與義務、本會本此理論、故對歷次之愛國運動、不得不盡其應盡之責任、此次濟案發生、舉國憤慨、同學激於天良、一致奮起、本會旣感國難之臨頭、又受輿情之催促、故有五月七日至九日及同月十七日至二十日兩次停課之決議、全滬男女同學奔走呼號、聲嘶力竭、凡有血氣、靡不同情、滬中學協會究係何種性質之法團、或何時成立之組織、本會不能得悉、乃對於此重大之慘案、竟漠然如隔岸之觀火、對本會一紙之通告乃駭然如談虎之變色、自身不前而欲人之後退、故有「學聯會一聞國難輒議決停課一紙飛來各校騷動」之妄語、顧瀉自緊、不識輕重、可爲浩嘆、且第一次停課、原有大學院之命令、固非本會單獨通告、第二次停課、本會經再四之審愼與考慮、幸以各校同學之慫恿與反日工作之重要、遂犧牲兩天半之時間、從事江浙兩省之宣傳與北伐軍餉之捐募、回憶五卅慘案時、上海各校曾有長時期之罷課、此次五三事件較五卅慘案嚴重何止千百倍、乃僅此兩天半之犧牲而亦表疑議、且以「違反院令」爲詞、壓抑救國運動、人心已死、夫復何言、至謂「學生理性未充、易因是引起學潮、或中奸黨計、尤爲武斷無稽之語、停課之舉、有無危險之可能、本會自有權衡、數日停課之結果、並無搗亂事實發生、則「引起學潮中奸黨計」之語、非爲故意中傷、必欲諉言惑衆、此次全滬同學能絕對服從紀律、故本會指揮如意、步伐整齊、該協會請「豫籌審愼防範、幸不滋生事端」、所審愼者何事、所防範者何在、貪天之功、張冠李戴、更欲以邀功於當局之前、寧不知人間有羞恥事矣、年來上海教育日趨腐敗、以神聖教育之機關爲學閥弄錢之場所、資本主義經營教育之下、周課程教授之相背、初不見學校當局之注意、故今日之大病非學生之不好讀書、實學生之無書可讀、該協會似爲各中學當局集議機關、其勤對於本身之設施多所興革、俾上海同學得一眞正可以讀書之學校、本會自當勸導同學努力學業、固不必「心爲俱碎」、惟「學生之理性未充」是擧也、抑有進者、歷次愛國運動、只聞學生之呐喊、未見教職員之參加、此實社會上奇特之現象、抑亦教育界莫大之恥辱、本會深望「理性已充」之當局對於此點特加注意、則不獨本會所馨香禱祝、亦中華民族之福利也

日人談湖南
現狀尙平穩

派赴湖南調查政治社會情形之上海滿鐵事務所所員日人沖氏歸滬談話、湖南共產黨徒、多半逃往廣西江西邊境、現在長沙常德等處農民商民、皆極安分操作、去年鮑羅廷居漢時、曾猛然增加各地工人工資、達數倍之鉅、自工會解散以來、已逐漸低減、大有恢復常態之趨勢、程潛在湘之人望、似頗不佳、此次被捕下野、湘中人士皆漠然置之、如日本士官學校出身現任長沙衛戍司令胡文斗氏、本係程之部下、惟對此事亦極表示冷淡、故一般外人方面、頗稱讚革命軍官、已能袪除崇拜個人之陋習、而認識黨國云云、

工整會招宴新聞界

工會整理委員會、昨晚假座大西洋宴請本埠新聞界、由委員劉雲・張定璠・黃光斗・劉鈞璜・陳彬龢擔招待、到各報及通訊社記者四十餘人、席間由劉雲致詞、略謂敝會奉中央委任、整理上海工會、現定以三種步驟、使工會入於正軌、(一)登記、(二)調查、(三)指導、至對於勞方及勞資糾紛、當用最和平穩妥之方法、從事調解、俾中國經濟治安、克臻善良、惟現在後方急待整治之際、工人方面、因共黨之挑撥、難免無生意外、敝會甚望新聞界予以援助、並加以切實指導云云、末由新聞界代表致答而散、

・・・・・・無軌電車更改行駛路線・・・・・・

公共租界電車公司通告、本公司無軌電車行駛路線、自一九二八年六月七號起實行更改如次、(第十七路無軌電車)由静安寺路或大世界起、至昆明路或陶路止、經過西藏路、四馬路、江西路、北京路、四川路、天潼路、吳淞路、漢璧禮路、東漢璧禮路、新記浜路、塘山路、保定路、華德路、(第十八路無軌電車)由斜橋至岳州路止、經過西藏路、北西藏路、開封路、甘肅路、海寧路、蓬路、漢璧禮路、東漢璧禮路、新記浜路、東有恒路、兆豐路、

國貨一覽(續二十)

農工商局邇爲應付目前急需及謀永久提倡國貨起見、爰有國貨一覽表之編制、該項表冊目前行將編竣、玆將編就一部分先行披露以供國人參考、

▲化學工業門　燭皂類

(品名)	(商標)	(廠名)	(廠址)(發行所)
普通皂	A・小囝	亨利燭皂廠	南市王家嘴角
洋燭		啟新關記燭皂廠	閘北寶興路公興里
同上		大生燭皂廠	閘北西寶興路
同上	小囝	亨利皂燭廠	南市王家嘴角
家用肥皂	地球、駱駝、血字、時鐘	五洲固本皂藥廠	上海徐家匯雞記橋南
化粧香皂	軍牌、荷花、荷花、鳳		
普通皂	牌、蜜蜂	鼎豐肥皂有限公司	南市新橋路
化粧皂	牛牌、五洲、槍發		
普通皂	㊀、鼎豐	鼎豐肥皂有限公司	同上
化粧皂	本牌、羅生	羅牛皂廠	兆豐路
普通皂	美人、二美、三美、仙鶴	華豐香皂廠	巨籟達路二百十七號
紅黃黑香皂	松鶴	隆茂昌肥皂廠	小西門大林路口
普通皂	◈	愛華瑞記香皂廠	西寶通路底
化粧皂	天字	怡茂廠	閘北永興路
普通皂	水鴨	隆燧皂廠	斜徐路
同上	孫合昇	怡和公記皂廠	西門外謂壽坊
同上	一品、拳牌	裕茂皂廠	閘北永興路
同上	電光	新昌皂廠	閘北中興路
同上	月光、三角	信華皂廠	閘北寶興路
同上		大牛燭皂廠	閘北西寶興路
家用肥皂	方命、洋花、漁翁、綠衛	五洲固本皂藥廠	徐家匯雞記橋南
化粧香皂	檀香、得利、固本		

▲化學工業門　燭皂類

化粧香皂	蘭花・鈕康老牌衆國・長城・百花香・黛玉・虹霓閣等	五洲固本皂藥廠	徐家匯雞記橋南

唐拾義佈告

久咳丸辨僞法

㊀僞品包內無驗眞券
㊀僞品或有僞驗眞券但翻印背像模糊不堪
如無上述諸弊方爲眞品將券交回總行即贈本廠美人畫向例一張換一張從不改章

欲謀女子生活獨立者鑒

敝處提倡女子職業創辦機器刺繡公司振訓練大批機器刺繡幹部人材第一期招收十四五歲粗通文字天姿聰穎女子念餘人來習是藝現定兩年畢業習期內所有膳宿及實習用費統由敝處供給但須恪守定章有相當保證人學成後得技藝高下從優給薪志願者每日於午後來霞飛路霞飛坊十三號董繡處接洽

九牛牌二虎牌肥田粉招請經理

本行中國首創發售泰西名廠出品九牛牌二虎牌肥田粉多年牌子最老貨質唯一滋養力保證充足用於各種五穀植物發育速旺農產豐收已用各農人咸稱功效偉大名馳遐邇今因普及便利農人起見招請經理倘有各縣各埠各鎮各鄉之商店願爲經理批發者請按函本行接洽業宏利鉅幸勿失之交臂仿單章程承索即寄

上海界路一七二號肇豐行啓　電話北四五三　2815

戲院	地址	演期	劇目
大舞台	三馬路	▲夜戲▼	四本鎮國高廷贊
上海舞台	四馬路口	▲夜戲▼	三四本穿金寶扇根
第一台	四馬路中	▲夜戲▼	頭本開天闢地
共舞台	法租界	▲夜戲▼	貴妃醉酒・盜御馬・定軍山・新玉堂春
共和影戲院	西門方板橋	今天日夜開映	最後情果
中華大戲院	法大馬路吉祥街口	今天日夜開演	海外奇緣
北京大戲院	北京路貴州路口	今天開演三次	戰地鵑聲
百星大戲院	老靶子路福生路口	今天日夜開演	海戰血
虹口大戲院	虹口乍浦路口	今天日夜開演	亂世忠臣
夏令配克大戲院	靜安寺路	今天日夜開演	風流副官
恩派亞大戲院	法租界霞飛路八仙橋	今天日夜開演	雙劍俠
萬國大戲院	西德路源莊街	今天日夜開演	如此巴黎
中央大戲院	六馬路舞台原址	今天日夜開演	鐵血將軍
新中央大戲院	北四川路海寧路口	今天日夜開演	再世姻緣
卡德大戲院	新閘路卡德路口	今天日夜開演	馬振華
世界大戲院	閘北寶興路西寶興路口	今天日夜開演	紅蓮寺
奧迪安大戲院	北四川路	今天日夜開演	頑皮小姐
上海大戲院	北四川路	今天日夜開演	情魔
通俗大戲院	大東門小南門北	今天日夜開演	洛陽橋
卡爾登大戲院	靜安寺路派克路	今天日夜開演	劍義・佳人
東華大戲院	法租界霞飛路	今天日夜開演	最後之笑

寧波市縣聯合運動會之結果

河南路追捕綁票匪 ……兩人係泰州案犯 流彈誤殺行人

陳稀圃王志祥在泰州地方犯有綁票案、潛逃來滬、事爲泰州公安局偵緝處查悉、派探來滬、買線通緝、昨日下午四時許、陳王兩犯在五馬路河南路口搭乘電車、適三探亦在該處、正欲上前拘捕、陳王兩犯即從電車跌下、向河南路南面而逃、三探追趕、至愛多亞路口、由公共租界老行一千三百六十號華捕協同追緝、並舉槍開放、彈中路傍一行人、流血倒地、是時陳王兩犯亦已拘獲、當場帶入老巡捕房、至流彈擊傷之行人、名高小高、三十三歲、在愛多亞路大世界對過伯庸醫院內服役、方從該院主人之三公子由東洋返滬、昨日往五馬路買皮箱、遭流彈擊中下部、旋由巡捕車送醫院醫治、因傷重隔三小時氣絕斃命、

嚇詐五千元 遣妹談判

捕獲陳道榮一名

紹興人陳道榮、因於五月至六月之間、迭次書寫恐嚇信六封、向歐加路六十七號項興昌翻砂作主項貽新、希圖詐取洋五千元、並約於前日下午五時餘、在廣東路湖北路口嘉禾旅館三十五號房間接洽等語、項得信後、即遣其妹項恒生前往所約地點談判、一面報告哈爾濱捕房、居時亦派探密往、行經湖北路石路口、見項與陳道榮正在談價、遂將陳拘獲、帶回捕房、昨晨解送臨時法院、即據項貽新投案、證明迭接恐嚇信情形、並稱、與被告素來相識、且係同業、請求嚴究等詞、詰之被告陳道榮供稱、原籍紹興、向做翻砂業、本年陰歷二月十九日、由杭來滬、寄居親戚處、該項恐嚇信、係友人吳姓書寫等詞、推事核供、諭令本案改期査明再訊、被告還押、

舞女 本是浪漫生涯 ……算不了一回事

舞女曹阿桂、被伊夫王懷義(汽車夫)在地方法院狀訴其妻近與一外國人同居、實犯和姦、請求究辦等情、當奉派警將曹拘獲、偵査明確、提起公訴、而曹忽提出與王本係自由戀愛、並無婚姻稱結、不能有告訴權、乃王舉出女家媒人曹將氏(爲曹阿桂之嬸母)蔣正源(曹阿桂母之姪婿)、謂係去年八月十八結婚、起初固係自由戀愛、昨日上午奉沈推事官會同楊檢察官審理、曹阿桂之母曹楊氏到庭、不認此婚、甚至對於曹將氏等、亦誘爲均不認識、嗣經問官將兩造研訊後、案情明瞭、故請檢察官論告意見一過、被告律師起稱、和姦無相當證據、且舞女生涯、本甚浪漫、貞操問題、不能與良家婦女並論、所以軋姘頭算不了一回事、原告本從妻以糊口、不能成立

盜跡

臨行一手鎗 九畝地商店被刦 擊傷學徒謝來福

九畝地和平重八號久大洋貨號、昨晚八時許、有盜匪六名闖入、搜刦一小時之久、攜贓出門、並開槍示威、擊傷該號學徒謝來福右腿、盜又高聲向店中夥友申說、「咱們今天來搶刦、你們報告公安局嗎、倘然報告、下次請你們吃手槍……」語罷飛奔而去、事後該店將受傷人車送醫院醫治、一面調査損失、共被刦去現洋四百元、金戒三只、絲襪三打、帽子一頂、長衫一件、

緝獲

□武進縣屬洗刦案同黨

上月廿六號武進縣屬某鄉發現大帮盜匪洗刦、損失頗鉅、茲經江蘇水上省公安隊偵探長許鳳山、拘獲該案盜犯王金字一名、詰悉有同黨常州人錢盤林、匿迹滬上公共租界西華德路、該探長奉文、於前日乘車來滬、投總巡捕房請求協拿、當經華探長白忠麒會同許偵探、密往西華德路、將錢拘入捕房、昨解臨時法院豫審、據來探許鳳山投案、要求將被告准其帶回、歸案訊辦、推事核供、以來探並未將證據帶案、着將被告還押、候該探將證據帶來再核、

罪利云云、官諭辯論終結、明日宣判、

「小和尚」 暗殺王紹良凶手

在虬江橋緝獲

日華紗廠繙譯王紹良、正月間被匪暗殺斃命一案、玆由偵緝隊探員於前日下午在虬江橋小菜場隔壁南北茶園緝獲徐小和尚一名、據供年二十歲、鹽城人、今年正月間由劉三叫我與徐國賢及一不知姓名者四人、給我斧頭一柄、徐國賢拿手槍一支、劉三與不知姓名者各執盒子砲一支、將王紹良連開數槍擊斃、後由劉三謝我洋五元、各自逃散等語、判令押候解辦、

陳承倫被綁案 續獲同黨

王清泉押候併究

陳承倫被綁一案、業經老閘捕房破獲綁匪男女十四名口、各情已誌昨報、茲悉前日經承辦此案之中西探、續獲同黨紹興人王清泉一名、昨晨解送臨時法院、經完推事質訊一過、諭着押候併案解究、

逼姦受傷 忽然殞命

原被告併解法院

前日報載談家渡喜和紗廠女工張錫英(即秀英)周愛金等、被姪棍陳春生(即陳鴻發)强迫至小客棧禁閉姦污、並被勒詐銀洋、要求公安局嚴辦一節、茲悉周愛金因姦致傷下體、於舊歷四月十五日夜半忽然殞命、四區總署以案情重大、將原被人犯於昨一併

遂解地方法院、請求從嚴懲辦、

官太太 金盡被遺棄

赤身露體……喜笑怒罵

前在畢庶澄部下爲副官之賈某、上年二月間、于國軍到滬時、逃往別處、僅留其妻某氏、賃居法租界辣斐德路、該氏略有私蓄、每日在燕子窠內抽煙、年雖不惑、而風騷尤甚、姘識一江北男子某甲、儼如夫婦、四月中、賈某忽返、見房中有男人衣帽、遂佯言有要事、赴漢口一行、該氏以爲眞言、並不之疑、與某甲益形放浪、不料賈某出門後、在附近旅館住宿、第三天晚上、突至家中、見其妻正與一男子睡在床上、互相擁抱、即大憤返身外出、至今音信杳然、而該氏則因私囊貼漢完罄、遭江北老拋棄、因而氣憂成瘋、昨日下午該氏赤身露體、一絲不掛、在紹慶里口、喜怒笑罵、胡言亂道、駐足圍觀者、數以百計、

飛鋼鐵 噴沸水 汽鍋耐不住過猛火力 工人死傷二十一個

前日上午十時、浦東白蓮涇綸昌染織廠引擎間因火力過猛、而升火工人一時大意、致汽鍋炸裂、鋼鐵橫飛、沸水亂噴、當時擊傷工人二十一名、除楊水培一名因受傷較重、當晚在公立醫院斃命外、尚有海門人范阿福(三十二歲)沸水燙傷、范奇觀(三十歲)朱小才(二十二歲)金志良(二十七歲)崇明人汪兆蓮(二十二歲)謝阿福(廿善明(廿二歲)王載奇(廿四歲)沈惠德(廿五歲)徐黃林芝(二十歲)倪士奎(三十歲)沈國珍(三十五歲)陳少明(三十九歲)陸友琴(十九歲)張雪林(二十四歲)紹興人陸四林(四十五歲)山東人郭阿六(十八歲)安徽人倪東揚(二十歲)南匯人秦文高(三十六歲)均被火傷手足頭面等處、海門人計定章(十九歲)跌傷、現均在上海醫院、傷勢輕重不一、據醫生云、大致可無性命之憂、

不勝一掌 「豆腐萬珍」 長眠在婿家

馮實順、住居南市洞庭山碼頭三號樓上、因染煙癖、曾報請禁煙局給照、前日旁晚時、馮之妻母顧萬珍(混名豆腐萬珍)偶至馮處、旋在馮所設之煙榻上倦臥、突有該管一區警署陳巡長、督帶便衣警兩名、協同守望崗警、上樓提拿私吸鴉片、顧萬珍被摑頰一下、應聲仆地、頓時神色慘變、髮亦直豎、察知氣閉、急即用籐椅舁送上海醫院救治、延至八時許、即在院身死、陳巡長等則在樓上下搜檢得馮實順及其同居人彭會桂等之煙燈煙槍、連同馮彭等男女八名口、帶區問明、馮母(即仙人媽媽)以其年老、即予釋回外、將松江阿三張寶順馮寶順等、併解市公安局訊究、豆腐萬珍之屍體、昨日下午在院棺殮、舉殯時、一般豆腐店同行及魚家婦之執紼致送者頗多、沿途經過小南門中華路等處、有路祭數家、甚爲熱鬧、聞萬珍在豆腐業中頗有名聲、前曾在倉橋開設豆腐店云

婦人自縊 曾經刎頸未死 丈夫防不勝防

四馬路長發公司出店通州人姜文嘉、家住閘北交通路一一三號、妻高氏、三十八歲、夫婦感情素洽、近日該氏舉動忽異、精神彷彿、日前忽取剃刀向喉間自刎、經姜察覺、將刀奪下、但已略爲微傷、姜因是即請替工代其公司職務、居家看守、防其再行自盡、昨日下午五時餘、姜離家赴附近聚興茶園摽會、不料氏自姜出門未片刻、即用脚帶自縊於房中床頭板壁之釘上、二房東察覺往撥、則已氣絕身死、姜得報回來、撫屍痛哭不已、旋經崗警到來、查勘一過、回報五區二分所、飭該圖地保投法院報驗、

泥水匠觸電 頓時倒斃

新仁記營造廠在三馬路外灘包造巨屋、昨晨八時許、有不知姓名之泥水匠、因在工作時、誤觸電線、頓時倒斃、

游蕩揮霍 少婦忽變常態

因遭呵斥吞煙

在輪船上任事之通州人李延生、寓居虹口歐嘉路四百十一號、其妻徐氏、二十四歲、結褵已七年、育有子女各一、詎該氏近來忽然變態、每日出外游蕩、不理家事、揮霍無度、前日將乃夫衣服數襲典質、出外遨遊、至夜深始返、李乃大加呵斥、至昨晨李赴輪辦事、迨回家午餐、忽見徐氏躺臥床上、而色慘變、察知係服生鴉片、急送同仁醫院救治、據云服毒過多、恐有性命之憂、

上海中學失竊 先後査出兩學生

南市上海中學初中部本學期迭出竊案、在春假期中、曾由學校當局査出學生葛某所竊、乃召其家屬至、責令賠償一百五十元、開除了事、不料日來又告失竊、但非衣服、而爲中西有價値之書籍、茲悉亦已査出、係初中二年級生某所爲、竊去之書、盡售於西門某舊書肆中、現該學校當局已函追該生家長到滬、責令全數賠償、領回懲誡(滬南社)

中央銀行職員 胡大錩

夏口地方法院請協傳

湖北省夏口縣地方法院、受理胡大錩等損害國庫一案、定於本月十一號上午十二時、由該院檢察官開庭偵査、因胡大錩現在上海二馬路外灘中央銀行任職、故函知臨時法院、請爲協傳、法院據函、簽出傳票、發交總巡捕房、於前日下午、飭派華捕傳知胡大錩、着於昨晨自投臨時法院候訊、屆時胡不到案、延律師到庭聲稱、被告現已赴南京、未能到案、粱推事諭候夏口地方法院再行協傳時、再行傳訊、

穿西裝 坐汽車 故態復萌

又在法租界行騙

王明生身穿西裝、服式濶綽、於日前乘坐汽車一輛、先後至法大馬路天發協電燈公司騙取電風扇兩架、及另物等甚多逃逸、當由原告趙魯卿羅文祥等報告捕房、現由包探將王拘獲、吊出原贓、昨解法公堂、請究、先由兩原告投訴被騙情形、詰之王供認騙貨、詰其汽車何來、王答由朋友張姓在英租界竊來等語、又據包探稟稱、被告現今英租界來文稱、被告犯有同樣案件、要求移提訊辦、中西官判王押西牢二個月以儆、准送英租界訊辦、

玲瓏一夜未歸

饑餓質旗袍 褲脚管可怕

住居新閘路一千七百四十五號甬人張芝華之十二歲女兒玲瓏、於上月七號被同鄉人林漢章誘拐藏匿、嗣被新閘捕房包探在天津路査見、帶入捕房解送臨時法院、諭女孩先交乃父領回、林押査在案、昨日午後由院續訊、即據玲瓏投稱、與被告前係鄰居、是日在北泥城橋堍遇見被告、約於晚間在我家弄口等候、同往游玩、我准時在弄口相候、被告到來、領我至三馬路妓院弄內環游一週、繼同往南京路香粉弄客寓中、被告即回家、云明日來領、因被告褲脚內藏有手槍、故不敢聲張及私逃出外、至翌晨未見被告到來、而我腹飢思食、囊中無錢、故將所穿旗袍典質、購物充飢、後在附近荳腐漿攤等候、至是日深夜、被探員將我帶去云云、遂將所質旗袍當票呈案、質之被告供稱、該女所供完全不實、我與其母姘識一年、另賃房屋、嗣其母捲取衣物私逃、因此分拆、爲時未久、其母邀同流氓多人、欲向我拆梢洋二百元未遂、故砌詞誣控、並延律師到庭、要求交保、推事核供、諭被告交一千元保、候査明再核、

慘案書籍發還

店主與夥友釋罰

漢口路八十六號大美書局、因出售濟南慘案眞相錄書籍、並在門首設置蔡公時被難時之圖畫牌兩塊、被老閘捕房西捕査見、以其不免有擾亂治安行爲、當將畫牌書籍、連同店夥丁松生、拘解臨時法院、而店主周昌林亦自行投案、訊諭周丁兩人各交一百元保候訊、各情已誌本報、昨晨續訊、被告代表律師起而辯稱、現捕房根據刑律二百二十一條起訴、査該條刑律、爲文書圖畫、公然煽惑他人犯罪者、今此書完全按照報載、彙編而成、且敝當事人已將報上剪下之證據呈案、至圖畫牌實係廣告性質、並無煽惑他人犯罪之行爲、故要求將書籍發還、而予以儆戒云云、推事核供、諭被告周昌林處罰金十五元、丁松生處罰金五元、起獲之書籍發還、畫牌兩塊沒收、

私藏違禁品

一部份判決

總巡捕房政事部華探長潘連璧、偵悉南成都路五六五號有私藏軍火情事、遂會同新聞捕房包探、密往按址抄出盒子炮之木盒八只、子彈六粒、彈盒兩只、及每張五元之假鈔票三十一張等物、並拘獲梁俊英范福五梁趙氏三名口、解送臨時法院、對於僞幣案訊供終結、昨晨宣佈判詞、被告梁俊英意圖行使而收受僞幣之所爲、減處五等有期徒刑八月、范福五梁趙氏均無罪、惟仍暫押候核、抄出之僞票三十一張沒收、

形形色色

佛健者鑒

楊阿納前在福州路丹桂第一台門首調戲婦女、向斥行兇、被捕拘解臨時法院、判處徒刑一年又六月、楊不服、特延律師撰狀敘述理由、提起上訴、日昨經上訴院開庭、傳案人證研訊終結、將原判撤銷、改處上訴人五等有期徒刑四月、准予易科罰金、楊遂遵諭完納罰金釋出、

司機不愼

德國人徐爾司日前駕駛汽車至法新租界貴昌路地方、司機不愼、致將某牛奶公司送牛奶人吳妙福所坐脚踏車撞壞、牛奶亦被碰碎、當由巡捕査見、報告捕頭、昨日將兩造傳至法公堂、吳妙福要求追償損失四十餘元、詰之被告、承認司機疎忽、中西官判被告罰洋十五元充公外、再賠還原告損失及醫費洋五十五元

査稅傷人

閘北潭子灣十間頭地方胡士元所開之胡玉興小煙紙店、昨晨忽發生店主被人刃傷情事、被警併拘至四區公安局、據胡士元供、民在周一大內批得香煙十一條、回至店內、有多人闖入、聲稱售賣無印花私煙、須將煙帶去充公、民以並非私買、且有發票、故與之爭執、不意諸人中有沈雨田蘇子玉二人、即將我毆打、並出刀砍傷我頭部、請察、詰之沈雨田供稱、爲捲煙稅局檢査員、因胡反抗査驗、爭執有之、并未帶刀、彼自己碰傷頭部云云、蘇子玉供在沈處爲夥、並未帶刀、不敢行兇、梅署長核供、命先將胡車送醫院醫治、候査明再核、

鎔銅傷嘴

昨日上午八時半、西門內孔家弄卅六號張福記銅鐵翻砂作學徒陸金林(十三歲)正在鎔化銅質時、突由爐中爆出形似子彈一粒、擊中該學徒之嘴部穿過、血流如注、當經車送仁濟醫院救治、據該作主張阿福云、爐中鍊銅熱度過高、驟加冷銅、以致爆炸傷人云、

學徒互毆

城內廟前街、昨日上午九時許、並六露軒飯館學徒徐金發、與鄰近王三和酒館學徒李林寶、因口角互毆、致李之胸部被打傷、當經崗警見、一併拘至一區二分所、移送地方法院核辦、

私刊關防

吳淞中新路甯美刻字店、昨有人托其代刻一「上寶時區清理照管理處」印信及戳記各一方、當爲吳淞分辦處職員査見、以並未派人在外面刊刻印信、此項木章顯係假冒私刻、遂即函請七區公安局、派警將造意私刻印信之陳德山朱阿三兩名、及雕刻匠劉祥林一名、並已刻成之戳記及未刻成之印信、一併拘案、轉解公安局司法科査辦、

氣象

徐家匯天文台昨日報告云、夜間月明大淸、氣壓不動、多露、微有東南風、氣溫最高八十八•九度、最低六十•二度、預測今日天晴、因低域漸向東移、故徐滙有旋流、合灣呂宋間、受低中心向東北前進之影響、有旋流、天氣變劣、

火警

▲陸家渡 昨日正午、浦東陸家渡某姓家空房內、忽然失愼、當由浦東區救火會聞警、到場撲滅、計燬平房一間、

▲勞勃生路 江北人胡阿生、家住滬西勞勃生路小河浜南草棚內、昨日其妻產一女、乃父胡阿寶燒煮糖山芋與產婦食、因年邁目花、遺火柴堆中、頓時冒穿屋頂、經救火會驅車到來灌熄、共燬草屋三間、

教育紀載

恢復松江高中

松江高級中學、前因經費困難、暫行停辦、現經該校學生呈請松江教育局向中央大學行政院請求恢復、茲據中大行政院普通教育處認爲恢復松江高中爲預定計劃、現除指定松江初中籌備進行外、已由該處籌劃確定經費來源、列入十七年度預算

數學書籍價値萬金

陳列中國科學社圖書館 周達捐贈

中國科學社社員周達、近日將歷年所收之中•英•日文數學書籍及舊雜誌等、捐贈該社圖書館陳列、聞是項書籍、約値萬金以上、內有已經絕版秘本珍刊亦不少、足爲東亞第一數學書庫、

滬大募捐圖書館建築費

滬江大學、原有之圖書室、不敷應用、特興建新圖書館、但建築費尙缺二萬餘元、又圖書亦常不敷閱覽、爰經該校校董會發起募捐、聞學生方面、已捐任募集五千元、專供購書之用、其建築費、則由校董會校友會分頭捐募、即日開始勸募、又聞該校教職員同人、亦已認捐五千元、

游藝會

▲光華六三三週紀念 光華大學、於六月四日下午二時、舉行該校成立三週紀念大會、大西道上、車馬如雲、所有節目、極多精彩、有光華國樂會之國樂、章伯章之崑曲、復旦大學西樂隊之西樂、凌子揚之凡啞鈴獨奏、程午嘉之琵琶獨奏、及該校京劇社之京戲「女起解」「武家坡」「宇宙瘋」等、晚間繼續遊藝、節目更佳、如吳素馨姊妹之淸唱、鄭愛霞梁賽珍之粵曲、王泊生王曉賴楊耐梅俞振飛包小蝶等之京劇、均受觀衆之歡迎

▲新民籌募夏令兒校經費 閘北永興路三益里新民學校、以籌募夏令兒童義務學校經費、定於六月十六號(星期六)假座西藏路甯波同鄉會舉行游藝大會、分日夜二場、節目多至五十餘種、券資每紙一元、

▲東南三週紀念 法租界太平橋東南公學學生所組織之小青年會、發起慶祝母校三週紀念、昨日在該校開會、上午發表成績、下午表演遊藝、節目中最有精彩者爲警世新劇「好商」、可爲商人殷鑒、其次爲愛國新歌、敘濟南慘案事實、他若歌舞等、表演均極良佳、

▲鎭江中學音樂會 鎭江中學校、訂於十日在高中部舉行美術展覽會、晚間八時起、舉行音樂會、並售門票、每張小洋二角、

▲敦仁女學懇親會 法探界白來尼蒙馬浪路敦仁女學、定於本月十日舉行畢業典禮暨懇親會、上午展覽成績、下午表演各種遊藝、

▲志明學校遠足演講 城內蔓笠路志明學校、男女學生五十餘人、於六月三日下午一時、遠足至龍華、並至鎭上演講、頗受鄉人歡迎、返校已將七時矣、

水產學生推翻前學生會之宣言

吳淞水產學校全體學生、爲推翻前學生會、發表宣言、略謂敝校學生會、爲委員制最高機關、乃常務委員會、成立以來、徒事把持、恣睢邪僻、毫無建樹、爰將該會之罪狀、臚陳於後、(一)把持會務、私心自用、事無大小、悉聽獨裁、(二)濫用職能、公布某案云、「如……卽反革命、余送黨部究辦等」(三)搗亂校務、每與學校當局、發生抵觸情事、經校長一再調解、反而氣焰益熾、毫無理觀者、逞之猖獗、眞與倫比、(四)貼害同學、航海科主任徐季杰先生、竟被前委員會所出之「澎湃月刊」第二期、妄加菲薄、恣意譭謗、致徐先生遠引辭職、於是專科同學、遂無形停課、(五)包庇罪犯、圖盜印章、綜上諸端、學生等爲該逆犯等罪蔽已久、今乃作最後之掙扎、以期挽回大局、該逆犯等且爲宋家闕係之嫌疑犯、在本校自不能容、在社會國家、尤不能容、云云、

美麗康

男女剪髮必備之珍品

美麗康質料精良芳香撲鼻青年男女每於早晨理髮之際薄施美麗康少許一加梳掠潤澤光華終日伏貼香留不散並能祛髮垢治髮癬脫髮重生硬能變柔誠美髮之珍品也

總店四馬路 分店鐵大橋

上海五洲大藥房發行

各埠五洲分店及各大藥房均有出售

天熱了請預備各種良藥

急救十滴痧藥水 痧氣丸 玉樹神油

種德園老藥局 上海河南路老巡捕房對面

寧波市縣聯合運動會之結果

各組田徑錦標

高中組…四中
初中組…效實
女中組…四中
小學組…四中小
女小組…市二小

田徑賽個人第一

高中組……周作霖吳啓德
初中甲組……朱長春
初中乙組……吳啓恩
女中組……孔寶定
小學甲組……何德榮龔立民
小學乙組……張善夫
女小甲組……邱金蘭孫桂卿
女小乙組……王菊香

寧波市縣聯合運動會、於本月一二兩日在寧波省立第四中學操場舉行、該會由寧波市教育協進會及各體育機關所發起、在事前多方籌備、規模宏大、加入學校共四五十校、分中學組小學組兩大部、中學組中又分高中、初甲・初乙・女中・等四部、小學組中又分甲・乙兩組及女甲・女乙等四部、錦標則僅以高中組・初中組・女中組・小學組・女小組・等五類計算、此外尚有團體表演百餘節、合計各項選手、參加者共達五千人左右、實開寧波市空前未有之盛舉、裁判員除由寧波市體育界担任外、並由滬上敦請吳邦偉・張鍾藩・周家祺・秦醒世四君、前往協助、先後共賽兩日、前往參觀者人山人海、極盛一時、運動員則個個精神飽滿、一種奮鬭之精神、實令人欽佩、且小學組中列有撑竿跳高一項、更屬小學運動會中之創舉、綜觀各項成績頗佳、玆將兩日來結果、錄之如下、

□各校總分表

▲高中組 (一)四中得一百三十五分、(二)效實得二十四分、(三)市工得四分、

▲初中組 (一)效實得一百三十九分、(二)四中得一百十三分、(三)市商得二十九分、(四)市工得十分、

▲女中組 (一)四中得四十七分半、(二)市立女中得三十九分、(三)效實得五分半、

▲小學組 (一)四中附小得五十五分半、(二)縣立二校得二十九分半、(三)市立二小得二十四分半、(四)市立一小得十八分、(五)工讀小學得十三分半、(六)縣立一小得十二分半、(七)工商淺小得十一分、(八)崇敬小學得六分、(八)市廿六小得六分、(九)市立六小得五分、(九)祿謙小學得五分、(十)實錦小學得二分半、

▲女小組 (一)市立二小得三十四分、(二)縣立一小得三十一分、(三)市立一女小得三十七分、(四)毓秀女小得二十三分、(五)四中附小得二十一分、(六)市一女小得十分半、(七)市立一小得十分、(八)縣立一小得三分、

□各組前五名

▲高中組 (一)周作霖(四中)吳啓德(四中)各得二十三分、(二)鍾季卿(四中)得二十一分、(三)朱津昌(四中)得十三分、(四)張恩懷(效實)得十一分、(五)林美棠(四中)得十分、

▲初中甲 (一)朱長春(效實)得二十一分、(二)應松筠(效實)得十三分、(三)孫芳總(四中)・莊錫敏(效實)各得十分、(四)史美霖(效實)・張明鑑(四中)各得八分、(五)王安康(四中)・梁偉(市商)各得七分、

▲初中乙 (一)吳啓恩(四中)得二十一分、(二)邵裕燕(效實)得二十分、(三)汪國慶(效實)得十四分、(四)鄭德鍾(效實)得十分、(五)陳隆燿(效實)得八分、

▲女中組 (一)孔寶定(市一女中)得十二分、(二)陳鮭(四中)得十分半、(三)吳傑卿(四中)得十分、(四)陳運卿(四中)得八分、(五)胡利華(市一女學)得六分、

▲小學甲 (一)何德榮(四中附小)・龔立民(工讀小學)各得五分半、(二)樂炳才(市立二小)・胡德滋(市立二小)・錢本康(市立一小)、曹恭裕(市立三小)各得五分、(三)韓鶴鳴(市立二小)得四分、

▲小學乙 (一)張善夫(縣立二小)得十五分、(二)殷運傑(四中附小)得十四分、(三)丁順法(工商淺小)得十分、(四)陳章容(縣立二小)得五分半、

▲女小甲 (一)邱金蘭(市立二小)・孫桂卿(縣立一小)各得十分、(二)黃秀蘭(市一女小)・黃玉英(四中附小)・王秀清(市二女小)各得五分、(三)龍俊卿(市立二小)・陳翠菊(縣立一小)・陸稚明・(毓秀女小)各得四分、

▲女小乙 (一)王菊香(市二女小)得十九分、(二)陳生英、(毓秀女小)得十一分、(三)林素卿(市立一小)得十分、(四)李秀玉(縣立一小)得九分、(五)毛菊仙(市立二小)得五分、

□團體操錦標

參加團體表演者頗爲踴躍、因項目衆多、難於一一評斷、乃分柔軟操・拳術・舞蹈・輕器等四項錦標、結果柔軟操錦標爲四中女生團體操所得、拳術錦標爲縣立一高小紅拳所得、舞蹈錦標爲市立一女中玫瑰舞所得、輕器錦標爲小學行進擊鈴所得、

明星籃球隊改名混合隊 昨開緊急會議

大會比賽日期正在商確中

混合籃球隊、(即明星隊改名)於昨日下午四時在四川路强華運動器具公司開緊急會議、出席者有李祖祺・歐陽旭暉・黎寶駿・鄭皆得・倪光祖等、滬江方面、適因校內棒球比賽、故何通等未克蒞席、該隊首先討論改名問題、結果改爲混合隊、次乃相商大會比賽日期、本定於本星期六開始、後因種種關係、恐不克舉行、依該隊主張、則在下星期三(十三日)正式開始、乃公推李祖祺代表向青光隊談達驊君接洽、徵求同意後再行定奪、在每次比賽時、爲號召觀衆起見、特請崇德女學及復旦女生兩女子籃球隊、作表演比賽、以增興趣、刻正在敦請中、且聞混合隊於本星期六下午八時、約南强隊作練習比賽、以冀聯絡、地點在中華籃球房、

嘉興縣立中小學聯合運動會

嘉興縣立中小學聯合運動會、於本月一二兩日舉行、參加者、計有縣立商校・女中第一・第二・第三・第四・第五・農村各小學計八校、運動節目、分團體操、及田徑賽二種、團體操各校加入者、計三十七項、以第三小學之花圈舞爲最佳、女中之優秀舞、及第一小學之洋囝囝、均屬可觀、深得觀衆之贊許、田徑賽計分五組、共三十項、男子小學中乙兩組、競爭最烈、結果第一小學以四十分得團體錦標、汪和正、以十七分得個人錦標、

兩江女體專之排球賽

師二獲得本屆錦標

西門兩江女子體育專門學校、舉行排球級際錦標賽、已賽二次、第一次師二勝師一、第二次師一勝本一、昨日爲第三次師二與本一決賽、上午九時開始交鋒、本一前因受挫於師一、故此次與師二交戰、十分努力、欲雪前恥、但師二以戰勝師一之餘威、卒能克復本一、奪得本屆錦標、初賽時、雙方鬩戰頗烈、本一連絡有方、陣線嚴密、尤以中排葉敏欽・蘇尉章、發球猛而有力、屢奏奇功、第一局結果、爲二十一與五之比、本一勝、惜本一實力太弱、第二局師二改變戰略、大施進攻、本一遂難招架、結果於二十一與十八之比、師二勝、各勝一局後、再戰第三局、師二大發雄威、前攻後守、更爲劇烈、本一無法應付、造成二十一與十一之比、師二得勝、總結果爲二與一之比、師二遂得本屆錦標、

商場行市

厘高拆低

▲洋釐 五日(即夏歷四月十八日)厘市趨勢向上、蓋買過於賣、人心趨挺故也、計早市七錢二分三釐半、比上日續昂一釐七五、午市七錢二分二釐七五、亦增半厘、場內交易頗暢、業中做開票期洋一百數十萬、鈔票新幣現洋等十餘萬、銀行互市五十餘萬、客帮如北路去胃仍鬆、漢廣帮需求亦屬不少、共有一百餘萬之譜、小同行收兌銀鈔票以及匯頭現洋等成交一百萬左右、

▲銀拆 昨各銀行收解各種票單貨匯等欵五百數十萬、華商各莊收解貨票支匯各欵一千餘萬、銀拆平和、意外衆埠電匯調撥不少、之大批條銀由外洋運甲、故存底豐厚、籌給裕如、早市轉根拆息一錢九、較上日已減一分、銀行揭牌計八分、午市拆息穩定、仍計一錢九分、較之上日小去四分、

金市轉跌

昨(五日)標金復轉跌勢、外匯勢似轉鬆、華商有所拋出、早市大條雖縮、美銀不動、反跌二兩、英匯揭後內部見鬆、故抬高三兩餘、忽又抑小六兩、復進五十兩關內、殆因匯市轉疲、實戶活動、下午初略見低、計有一兩餘上落、最後疲穨、人心尚下、市場交易賣方占優勢、廣帮恒興信孚大連帮等皆已售出、順利萬興時有出入、下午萬興及散戶套頭之家均有購買

大條均縮

昨(五日)據倫敦來電、大條近期已縮一八七五、計二十七辨士七五、(合英匯二先令八辨士八一二五)遠期縮一八七五、計爲二十七辨士三七五、中國先進後出、市況平定、美銀勿更、計六角〇二五、英對美仍爲四元八角八分三七五、美對英減一二五、計四元八角八分三一二五、日英加〇六二五、計一先令十一辨士〇六二五、日美加一二五、計四十七元、英滙減半辨士、計二先令九辨士、又當日路透電十點十分到、日美加一二五、計四十六元八七五、日英加〇三一二五、計一先令十一辨士〇三一二五、又電通社電同時來、日美出價加〇六二五、計四十六元八七五、進價加一二五、計四十七元、日英勿更、仍爲一先令十一辨士〇六二五、進價十一辨士一二五、十二點電日美進價加一二五、計四十七元一二五、日英加〇六二五、計一先令十一辨士一八七五、出價勿更、下午二點半電均亦未動、市況平平云、

內匯無大變化

昨華商銀行公會報告、國內匯水情形尚無特殊變化、各埠交易如常、京津漢銀升洋降、廣州見跌、此外概無榮降、計北京公莊升二兩、爲一千〇五十一兩五錢、洋降一元、計一千〇十九元、天津行化升二兩、計一千〇五十九兩五錢、洋減一元、計一千〇十八元、漢口洋例漲一兩、計一千念六兩五錢、洋減落三元半、計一千〇〇五元半、廣州毫洋升半分、爲六錢、又本埠中行據天津來電、即期行化升一兩二錢五、計一千〇五十九兩三錢七分半、

外匯無大變化

昨(五日)本埠外匯掛價除法郎長五元、計一千六百七十元外、餘皆勿動、銀行內盤似乎見鬆、惟上下午稍有盤轉、計英金初長後軟、午時復長、下午平平、華商交易一二十萬磅、出入不一、東匯早平繼堅、午復挺、午後見軟、華商金業中及投機份子賣過於買、銀行胃口不惡、正金三井通易滙業等均係買進、正金三井及華商銀行亦有少數售出、全日約成交三百萬元之數、而標金高低不一、計有六兩餘之上下、迨收市比較四日計先令長一八七五、美金長三七五、東匯減三七五、然人心恍惚、市氣反覆無常、▲英匯內盤似硬、互有一八七五伸縮、交易不薄、▲美匯內部見長、有三七五盤旋、交易清淡、▲東匯內盤初平後堅復鬆、計有八七五上落、銀行出入不鮮、

各債轉俏

整六較七長稍緩…二五依然挺定…期現市清淡益甚

昨(五日)公債市況期貨交易清淡益甚、各方人氣更形閒散、各盤滿出寥無幾、尤以上午收市一盤最爲稀清、僅五萬餘元之交易耳、其他亦各祇十餘萬元、總計全日成交數爲五十萬元、中分七長六月期二十萬元、七月期七萬元、整理六釐六月期十萬〇五千元、七月期十三萬五千元、現貨市面亦轉靜寂、祇成交七長六千元、二五庫券五千元、至各債市價變動情形、內實買兩方大戶均觀望相持、甚乏進展之機、但買方人氣、似較佔優、頗有買價格抬高以軋空戶之勢、惟目下銀根尙緊、銀拆未鬆、故亦未得渴也、七長整六期貨於晨初開出已較前日略回好、繼又於緩穩中步漸挺俏、結果比之前日七長本月期回漲七角、遠期好起半元、整六較穩、近期大二角許、遠期大四角、現貨七長亦大四角、二五價依然挺定、大票微好五分、小票仍不動、玆分述於後、

▲七年長期 七長現貨爲七十四元六角、比上午好起二角、較前日大四角、六月期初爲七十四元五角、至前市收盤在四元八九角之間、下午站定於五元一角左右、結果爲七十五元一角、比前日大七角、七月期(除息)爲七十二元七角、比上午大一角、較前日好起半元、

▲整理六釐 整六現貨無市、六月期各盤常徘徊於六十三元許、結果爲六十三元一角、較前日大二角半、七月期爲六十三元八角半、比上午大一角五分、較前日大四角、

▲二五庫券 二五大票爲五十五元七角、比前市大二角、比前日略好五分、小票於上午開出、爲五十四元七角、價與前日相同、續發時盤大票又高八九角、爲七十四元四角、小票續漲一元許、約在七十三元一角左右、

棉市續堅

昨(五日)紐約棉市始以氣候不佳而水過多而漲、但後以多頭了結而疲、計各月期大起二十至三十個磅音、利物浦棉七月期貨大二十個磅音、現貨十・二四辨士、八月期大・二五辨士、十月期大・二七辨士、現貨大・○四辨士、孟買停市、大阪棉市各月期大七角至一元〇五分、本埠棉市以美棉續漲、人心當然益好、惟以現銷未見十分活動、而多頭間有了結、致無過分起色、紗布交易所漢標市各月期大二錢至三錢五分、後市回小一錢五分至五分、共成交三萬八千六百擔、各月期價如下、

六月期	三六・六五	大一五
七月期	三九・○五	大三○
八月期	三九・一○	大一五
十月期	三八・四五	大二○
十一月期	三八・二五	大五○

南市出數五千斤、北市二千斤、收現棉交易仍未見十分起色、到貨未有價同前、玆將開出各花價列下、

內外紗廠進	靈寶花	價四六・○○	包送廠
又	又	價四六・○○	包送廠
裕豐紗廠進	又	價四五・七○	包送廠

正金變更匯率

橫濱正金銀行昨日變更匯率如下、倫敦賣一先令十一辨士十六分之一高十六分之一、紐約電匯四十六美金八分之七高八分之一、

紗市良好

昨日(星期二)現貨市況因歐市向上、金融轉鬆、時局行將敉平、廣帮等略形採辦、市面遂屬良好、十六支入鋪標準了結情形益爲沉寂、行情略漲、現紗交易計廣東帮進一百餘包、江西帮進三百五十包、內地帮進一百五十包、雲南帮進一百五十包、鄞鎮帮進一百餘包、南蔡湖帮進二百餘包、合計九百餘包、同行交易一百餘包、價大一兩左右、玆列市價如下、

[illegible]

市價一覽

[illegible]

◉國外匯票

六月五日(禮拜二)市

[illegible]

◉金市

[illegible]

◉國內匯兌

[illegible]

◉各國匯價

[illegible]

◉銀洋錢市

[illegible]

◉蘇州金銀市

[illegible]

◉蘇州錢市

[illegible]

◉無錫金市

[illegible]

◉無錫錢市

[illegible]

◉上海華商紗布交易所

[illegible]

◉上海華商證券交易所

第一市做開行市 ▲現貨開盤

[illegible]

◉上海麵粉交易所

[illegible]

◉上海證券物品交易所

[illegible]

◉油豆餅

昨日滬南午前米行會油豆餅市價

[illegible]

◉滬南米市

昨日滬南各米市價如下

[illegible]

◉滬北米市

[illegible]

◉大連油豆餅電

[illegible]

◉無錫雜糧市

[illegible]

◉現貨麵粉

[illegible]

◉無錫紗市

[illegible]

船期

▲進口輪船報告 六月五日 禮拜二

[illegible]

▲出口輪船報告

[illegible]

▲外洋輪船報告

[illegible]

滬寧火車表

上行車 / 下行車

[illegible]

晚寒攻擊肺部

晚上呼吸之時常有受寒之危險、以致變成肺炎等症、欲治此種有害於喉管肺管及肺部之疾病惟有啤士、該藥片所發出之藥氣立即遍佈至呼吸器、醫治喉間與肺管上之腫痛殺除病菌、啤士治咳嗽感冒及肺管炎等收效最速啤士封固於輕便玻璃瓶內、各藥房均有出售、

輕便藥片

啤士 PEPS

徵求：本報特徵求時事及遊藝美術照片酬金從優其有轉貸之品如釋來函聲明並可於製版後寄還

圖畫時報

六月六日 第四百六十七號
每星期出二次
Published Twice Weekly

安徽全省電政局長梁烈亞夫人鍾靜怡女士（雲芳攝）

Mrs. Liang Li Yarn head of Anwhei Provincial Telegraphic Bureau

林韻笙女士蘇州女子中學體育教授 （宇澤贈）

Miss Ling Yung-tung physical director of Soochow Middle School for Girls

張近芬女士柏林大學醫科近著博士論文「社會衛生」將於今秋回國

Miss Chang Ino-Feng taking medical course in Berlin University and author of the dissertation for Doctor's Degree on Social Hygiene which was written recently will return to China in the coming autumn.

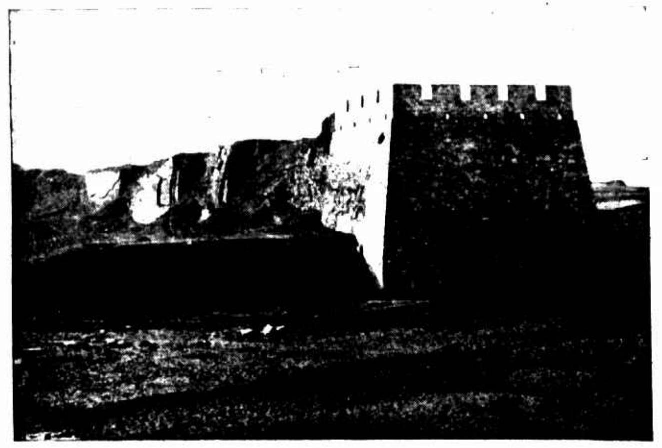

別來無恙之山海關 （張翼鵬攝）

Shanhaikwan.

一年之計

…re aring to plant rice

師生 （劉南芳攝）

Teacher and student

崇德女校之唱詩班 （岑衡璐攝）

Singing Class of Tsung Teh Girl School

民立女校得北伐慰勞會排球錦標之冠軍隊自右而左後排高鳳如何驗華陳佩宜張偉郁古賢張粹之戴徵瑞前排蘇組雲謝月英張藕孫吳鳳珠朱友蘭（隊長）陶蘊瑛佩玲王韻珍過志清諸女士（有德攝）

Champion Volleyball Team. Ming Li Girl School won the Girls' Volleyball Champion in the recent Athletic Meet for War Relief Fund at Shanghai.

崇德女校排球健將自右而左右圖李鳳仙李遂覺女士（隊長）中圖李遂銀李桂仙女士（副隊長）左圖葉福基甘福和女士（有德攝）

Volleyball Stars of Tsung-Teh Girl School. From right to left, in the right picture, Misses Li Feng-Sien and Li Zui-Aie. In the middle picture, Misses Li Zui-Nien and Li Kwei-Sien (vice captain). In the left picture Misses Yih Fuh-Kee and Kan Fuh-Wu

民立女中體育教練蘇祖琦女士（左）及排球健將蘇祖瑋女士（有德攝）

Miss Soo Tsu-Chee (left), the physical director and Miss Soo Tsu-Wei (right) the Volleyball Star of Ming Li Girl School.

民立排球健將自右而左陶蘊瑛朱友蘭吳鳳珠張藕孫女士（有德攝）

Volleyball Stars of Ming Li Girl School. From right to left. Misses Tao Zung, Chu Yoo-Lang, Wu Feng-Chu and Chang Zung-Sung.

時裝大會中之百花生日舞左圖自右至左金容林月鳳良美倫章德聲顏淑青孫慧英李金歡諸女士右圖自後朱珍箴吳宋梅陳慧春島坤吉陳夢華諸女士 （有為攝）

Birthday of Hundred Flowers Dance' exhibited in the Fashion Show in Majestic Hotel.

南京特別市之衛生運動右集合左女生隊 （南京中華攝南閣寄）

Sanitary Campaign in the Special Municipality of Nanking. Right, assemblage of participants and left, girl students.

金山縣之清潔運動左圖X為明強李校長右圖△為朱縣長X為縣立一小張校長

St reet-Clearing Campaign at Chingshan, Kiangsu. In the left picture, X Mr. Li, Principal of Ming Jian School.
In the right picture, △ Magistrate Tsiao and X Mr. Cuang, Principal of First District School.

上海各界慰勞會交際部主任金國珍君

Mr Ching Kuo-Tseng head of Social Department of Shanghai War Relief Association.

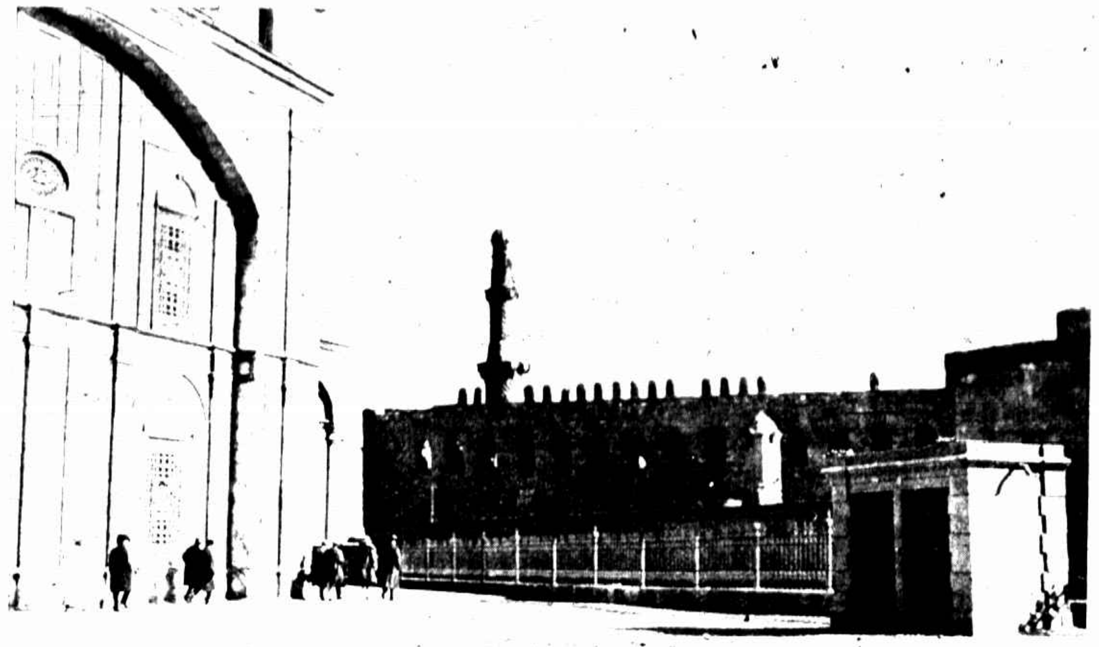

埃及京城之砦 （褚民誼攝贈）

Castle of Cairo Egypt.

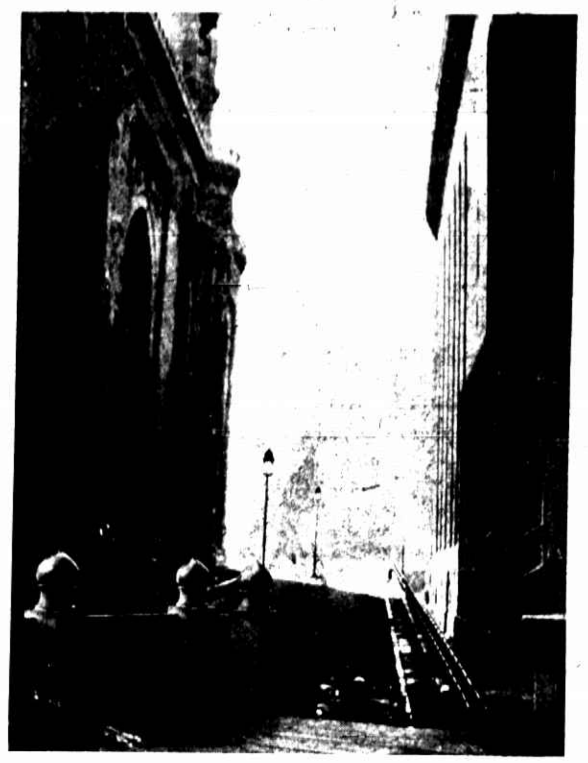

埃及京城之街道 （褚民誼攝贈）

Street of Cairo, Egypt.

埃及獅身人面獸及金字塔 （褚民誼攝贈）

Sphinx and Pyramid in Egypt.

褚民誼君夫人及二愛女

Mrs. Tsu Ming Nee and her two beloved daughters.

全上海最便宜之日夜美術照相館
中國好萊塢
北四川路月宮飯店斜對門

[illegible]
絲織 南屏晚鐘
大幅 一元四角
小幅 售洋六角
都錦生絲織廠
▲上海北四川路逢路南 電話北四九六三
▲杭州花市路六十九號 電話西三二一號

照相專門 寶記照相 放大名家

青年籃球隊後排左端為隊長劉愛棠

Tsin Nien Basketball Team. Captain Liu Ae-Tang is on the left end of the hind row.